



Shimonita Town

広
報

しもにた

2016

2

No.718



今月の表紙



成人式
(1月10日)

◆特集

- 税の申告について.....2~3
- 国保・後期人間ドック受診者募集.....4
- 応援団だより.....10~11
- まちのわだい.....12~17
- お知らせ版.....20~21
- 不妊治療費助成.....25

2月13日(土)から「虻田 福寿草の里」が開園します。

税の申告はお早めに

町県民税・所得税の申告は2月16日(火)から3月15日(火)まで

町県民税・所得税の申告の受付と申告相談が2月16日(火)から始まり、申告期間中、税務署や申告相談会場は混雑が予想されますので、早めの準備をお願いします。なお、申告書は郵送でも受け付けています。

町県民税の申告

次の条件に当てはまる人は、申告が必要です。

- ①平成28年1月1日(賦課期日)に下仁田町にお住まいの人で、平成27年中に所得のあった人
- ②前年中の所得が全くなかった、もしくは、生計を二にする親族の扶養となっていない人
- ③町県民税において医療費控除や社会保険料控除などの控除を受けようとする人
- ④公的年金等の収入金額が400万円以下であり、かつ年金以外の所得が20万円に満たない人
- ⑤所得がない人で、所得証明などが必要な人

次の人は申告をする必要はありません。

- ①所得税の確定申告書を税務署に提出した人
- ②収入が給与のみで、勤務先から町に

所得税の申告

次の条件には当てはまる人は、確定申告が必要です。

- ①給与の年収が2,000万円を越える人
- ②給与所得や退職所得以外の所得金額の合計額が20万円を越える人
- ③給与を二か所以上からもらっていて、年末調整がされなかった給与の収入金額と給与所得や退職所得以外の所得金額との合計額が20万円を超える人
- ④恩給や公的年金等のみを受け取って、各種税額控除を受けることができる人
- ⑤事業(営業等、農業)・不動産の所得があった人
- ⑥平成27年中に土地や建物、株式などを売った譲渡所得がある人

次の条件に当てはまる人は、確定申告をすると所得税が戻る場合があります。(源泉徴収されている所得税がある人に限ります。)

- ①マイホームをローンなどで購入した人
- ②多額の医療費を支払った人
- ③災害や盗難にあった人
- ④給与所得があり、年途中で退職し、再就職していない人
- ⑤恩給・年金から所得税が源泉徴収されていて、各種控除のある人

要介護認定を受けている人の障害者控除

65歳以上の要介護認定を受けている人に対し、申請により「障害者控除対象者認定書」を交付しています。認定書の交付を受けた人は、税の申告時に町県民税や所得税の障害者控除を受けることができます。

申請窓口 健康課介護保険係
☎64-88002

申告相談日程表

町内各地区の申告相談の実施日と会場

町では申告期間中、別表のとおり申告相談を行います。地区ごとに会場と日程が異なります。対象地区以外の方の申告を受け付けることはできませんので、ご注意ください。また、申告期間中、役場窓口での申告相談は行っていません。

所得税・町県民税の申告に必要なもの

- 申告書
- 印鑑、筆記用具など
- 昨年中の給与・公的年金等の源泉徴収票や支払調書の原本
- 事業・不動産所得者は、収支内訳書など収入金額と必要経費を計算できる書類(事前に計算してください)
- 国民健康保険税、介護保険料、国民年金保険料、その他社会保険料の支払額が分かる書類
- 生命保険料、地震保険料の控除証明書
- 雑損控除や寄附金控除などの控除を受ける場合は、それを証明できる書類
- 医療費控除を受ける人は、領収書(事前に計算してください)
- 所得税の還付がある場合は、申告者本人名義の預貯金口座の分るもの

申告相談日程表 2月16日(火)～3月15日(火)

受付時間:午前9時30分から午後3時30分まで

月日・曜日	地区	対象地区	申告会場	
2月16日(火)	青倉	土谷沢・上青倉・下青倉(日向・日影)	青倉社会体育館ミーティングルーム(旧青倉小図書館)	
17日(水)		宮室・大桑原・下青倉(小北野・跡関)		
18日(木)	西牧	本宿・横間・南野牧区	公民館西牧分館(活性化センター)2階	
19日(金)		西野牧区・矢川区・市野萱区		
22日(月)	小坂	中小坂・大平・東野牧区	旧小坂小校舎(1階西・旧教室)	
23日(火)		下小坂・大坂区・上小坂区		
24日(水)	馬山	大東区・田城・緑ヶ丘区	馬山生活改善センター	
25日(木)		城西・竹の上(光陽団地含む)		
26日(金)		中央・小川(田城・竹の上除く)・蒔田区		
29日(月)	下仁田	下町・仲町・上町区	役場二階201会議室	
3月 1日(火)		東町・川井区		
2日(水)		旭町・吉崎・栗山区		
3日(木)	青倉	地区ごとの二次申告です。 行政区の定められた日にお出掛け できない方は、この日に。	青倉社会体育館ミーティングルーム(旧青倉小図書館)	
4日(金)	西牧		公民館西牧分館(活性化センター)2階	
7日(月)	馬山		馬山生活改善センター	
8日(火)	小坂		旧小坂小校舎(1階西・旧教室)	
9日(水)	下仁田		全地区対象	役場二階201会議室
10日(木)	全			
11日(金)				
14日(月)				
15日(火)				

※各会場の受付時間は、午前9時30分から午後3時30分までです。

※対象地区以外は受け付け出来ませんので、ご協力ください。

※上記日程は、職員が会場に出向いておりますので、役場窓口での申告記載指導は出来ません。

※営業・農業所得がある方は収入支出の集計を。また、医療費控除のある方は、領収書の集計をしてお出かけください。

問合せ先 住民税務課 税務係 ☎82-2113(直通)

税務署からのお知らせ

【確定申告のお知らせ】

国税庁ホームページ「確定申告書等作成コーナー」をご利用いただくと **自宅等で確定申告書の作成ができます**ので、所得税等の確定申告書は、書面で印刷して送付いただくか又はe-Taxでの送信(事前準備が必要)のいずれかでご提出ください。

【所得税の確定申告をされるすべての方へ】

確定申告書への復興特別所得税額の記載漏れにご注意ください。

平成25年分から平成49年分までの各年分については、所得税と併せて復興特別所得税の申告及び納付をすることとされています。

復興特別所得税額は、各年分の基準所得税額(原則として、その年分の所得税額)に2.1%の税率を乗じて計算した金額です。

【公的年金等を受給されている方へ】～確定申告不要制度のお知らせ～

平成23年分以後の各年分において、公的年金等の収入金額の合計額が400万円以下であり、かつ、公的年金等に係る雑所得以外の所得金額が20万円以下であるときは、所得税の確定申告書を提出する必要はありません。

※所得税の確定申告が必要ない場合であっても、**住民税の申告が必要な場合があります。**

なお、所得税の還付を受ける場合や確定申告書の提出が要件となっている控除(例えば、純損失や雑損失の繰越控除など)の適用を受ける場合には、確定申告書の提出が必要となります。

また、平成27年分以後は、外国の制度に基づき国外において支払われる年金など源泉徴収の対象とならない公的年金等を受給されている方は、この制度は適用されないこととなりました。

◆◆2月1日より受付開始◆◆

～国保・後期 人間ドック受診者の募集～人間ドックで健康管理

国民健康保険及び後期高齢者医療保険からのお知らせ

●申込受付期間 平成28年2月1日～平成28年10月31日まで

●受診できる期間 平成28年4月1日～平成29年3月31日

●実施機関 下仁田厚生病院 ☎82-3555

●対象

- ・国民健康保険(後期高齢者医療保険)の被保険者で、検査日まで引き続き加入している人
 - ・国民健康保険税(後期高齢者医療保険料)を完納している人
 - ・保健推進係(保健センター)で行う健診を受診しない人
- ※注意:受診できるのは町が実施する健診(人間ドック等)で、年度内に1回です。

●主な検査内容

診察(内科・外科・眼科)、心電図、胸部レントゲン、胃カメラ、超音波、エコー、血液検査、大腸ファイバー(1泊2日のドックのみ)及び血糖検査(1泊2日のドックのみ)など

●オプション検査(追加料金)

ヘリコバクテリウム抗体、頸動脈エコー、骨密度測定、腫瘍マーカー(AFP・CEA・CA19-9)、女性腫瘍マーカー(AFP・CEA・CA19-9・CA125・CA15-3)、マンモグラフィー検査は別途お申し込みください。

●費用・募集人数(予定)

費用・募集人数については、確定しておりません。4月の広報で再度お知らせします。

★後期高齢者医療保険の被保険者も、国民健康保険被保険者と同額の自己負担で人間ドックを受けることができる予定です。

※自己負担額は、日帰りが9,560円(国保・後期)、1泊2日が23,720円(国保のみ)の予定です。

●申込み方法

下仁田厚生病院(☎82-3555)に国民健康保険(後期高齢者医療保険)の人間ドック受診の旨を伝えて、予約をお願いします。(受診できるのは、4月1日以降)

問合せ先 健康課 国保係 ☎64-8801

「道の駅しもにた」リニューアルに伴うテナント 出店事業者の意向調査(面談)を行います

町では、地方創生の一環により「道の駅しもにた」の再整備を行い、町の観光拠点として活気ある道の駅の構築に向け、検討を重ねています。

現段階では、進入路の改善、駐車場拡幅に加え、販売施設の拡充等を計画しています。そこで、効率的な設備投資を実現するため、「道の駅しもにた」にテナント出店を希望する町内の事業者(方)がいるか、また、どのような業種で出店を希望するかを把握するため、意向調査(面談)を行います。

「出店してみたい」「興味がある」という方は、電話でご予約の上、役場までお申し込みください。

面談予約 平成28年2月5日(金)～15日(月)

平日の9時～17時までにお電話で予約をお願いします。

面談時間 平成28年2月 5日(金)～16日(火)

※面談は、土日・祝祭日及び平日の午後5時以降も対応いたしますので電話にてご相談下さい。

会 場 下仁田町役場会議室

特記事項 ①現段階では、事業者決定を行うものではありません。

②今後のテナント募集条件等の詳細は未決定ですが、意向調査(面談)時にリニューアル計画と現状の条件書を提示します。

問合せ・申込み先 産業観光課 商工係 ☎64-8805



後期高齢者医療制度被保険者の方へ (=75歳以上の方【65歳～74歳までの障害認定の方も含む】)

「限度額適用・標準負担額減額認定証」について

住民税非課税世帯（低所得者Ⅱ・Ⅰ）の方は、「限度額適用・標準負担額減額認定証」がご利用できます。「限度額適用・標準負担額減額認定証」を入院や、高額な外来診療を受ける際に医療機関に提示すると、医療費の窓口負担と入院時の食事代などが所得に応じた負担額でおさえられます。

【自己負担限度額及び入院時食事代の標準負担額】

所得区分	自己負担限度額（月額）		入院時食事代の標準負担額（1食あたり）
	外来の限度額（個人ごとの限度額）	外来＋入院の限度額（世帯ごとの限度額）	
低所得者Ⅱ	8,000円	24,600円	210円（160円※）
低所得者Ⅰ		15,000円	100円

※過去12か月で低所得者Ⅱの適用を受けてからの入院日数が90日（他の健康保険加入期間も対象になります）を超えた場合、90日を超えた日から1食160円になる長期該当の「限度額適用・標準負担額減額認定証」を申請により交付できます。

【所得区分】

所得区分	世帯の所得状況など	自己負担割合
低所得者Ⅱ	同一世帯の全員が住民税非課税である人（低所得者Ⅰ以外の人）	1割
低所得者Ⅰ	同一世帯の全員が住民税非課税で、各種収入などから必要経費・控除を引いた所得が0円となる世帯の人（年金の所得は控除額を80万円として計算）	

「限度額適用・標準負担額減額認定証」の交付を希望される方は、役場までお問い合わせください。
問合せ先 健康課 国保係 ☎64-8801（直通）

年金

新成人のみなさん
おめでとうございます

20歳になったら必ず国民年金に加入しましょう。

日本に住む20歳以上60歳未満の人すべてが国民年金に加入しなければなりません。学生の方も20歳になれば国民年金に加入することになりますので、誕生日を迎えたらすみやかに市役所・町村役場の国民年金担当係で手続きしてください。なお、加入後、日本年金機構より「年金手帳」と「納付書」等が届きますので、期限までに納付をお願いします。

ただし、すでに就職して厚生年金や共済年金に加入している方は第2号被保険者として国民年金に加入していただきますので、手続きは不要です。

○口座振替納付による割引制度

通常、当月分の保険料は翌月末が納付期限ですが、口座振替により当月分の保険料を当月末に振替する「早割制度」をご利用しますと50円割引になります。また、保険料を2年・1年・6カ月（年2回）分を一括して納める前納制度をご利用いただくと、まとめて納める月数が多いほど、月々や現金で納めるより割引が大きくなり更にお得です。

○納付が困難な場合の免除猶予制度

収入等がなく保険料の支払いが困難な場合は、保険料の納付が猶予される学生納付特例制度（学生のみ）や若年者納付猶予制度（30歳未満）などがあります。

申請をされる方は、市役所・町村役場の国民年金担当係で手続きしてください。

【問合せ先】

ねんきんダイヤル

☎057010511165

高崎年金事務所

☎027132214299



下仁田町在宅要援護者紙おむつ購入費 扶助事業平成27年度後期申請

町では在宅で紙おむつを常時使用している高齢者及び障害者に対し紙おむつ購入費の扶助を行っています。対象期間を前期・後期に分け、申請を受け付けます。

今回の対象期間は平成27年9月購入分から平成28年2月購入分まで(後期)です。

ただし、まだ申請していない前期分(平成27年3月購入分から平成27年8月購入分)がある方についてはその月も対象となります。

対象者

- ①要介護2以上の判定を受けている方
- ②身体障害者手帳「1級・2級」の方
- ③療育手帳「A」の方

※いずれも町に住所を有する方が対象です。ただし、15日以上以上の入院・入所(地域密着型サービス利用・ショートステイ含む)期間がある月は対象外です。また、対象期間中で左記①～③の基準に該当しない月は対象外となります。

申請期間(後期分) 2月15日～3月15日まで

申請に必要なもの

- ①介護保険証、身体障害者手帳、療育手帳のいずれか1つ(複数所持者はすべて持参)
- ②領収書(紙おむつの金額が明記されているもの)レシートは不可
- ③申請者の印鑑
- ④申請者の指定預金口座番号(ゆうちょ銀行の場合は店番・口座番号)
- ⑤入院・入所(地域密着型サービス利用・ショートステイ含む)がある場合は、その期間を教えてください。

扶助額 購入価格の2分の1の額又は月額2千円のうちいずれか低い額

問合せ先 健康課 介護保険係 ☎64-8802 福祉係 ☎64-8803

富岡甘楽広域市町村圏振興整備組合 平成26年度決算概要

歳入は、総額18億3,585万8千円となり、構成比では、分担金及び負担金が14億6,327万円で全体の79.7%を占めています。

歳出は、総額17億7,757万4千円となり、構成比では、消防費が14億6,702万6千円で82.5%と大きく、次いで教育費が1億466万7千円で5.9%を占めています。

歳入	決算額	構成比
分担金及び負担金	1,463,270千円	79.7%
使用料及び手数料	35,182千円	1.9%
県支出金	428千円	0.0%
繰越金	74,483千円	4.1%
諸収入	19,695千円	1.1%
組合債	242,800千円	13.2%
計	1,835,858千円	100.0%

歳出	決算額	構成比
議会費	790千円	0.1%
総務費	66,569千円	3.8%
総務管理費	66,485千円	3.8%
監査委員費	84千円	0.0%
民生費	11,226千円	0.6%
児童福祉費	11,226千円	0.6%
衛生費	98,472千円	5.5%
保健衛生費	98,472千円	5.5%
消防費	1,467,026千円	82.5%
教育費	104,667千円	5.9%
教育総務費	74千円	0.0%
看護専門学校費	104,593千円	5.9%
公債費	28,824千円	1.6%
予備費	0千円	0.0%
計	1,777,574千円	100.0%

平成27年度富岡甘楽広域市町村圏振興整備組合職員採用試験を次のとおり行います。

職種、職務内容及び採用予定人員

職 種	職務内容	採用予定人員
専任教員	富岡看護専門学校(2年課程定時制)の専任教員	1人

試験日及び試験会場

平成28年2月24日(水)富岡看護専門学校(富岡市七日市553番地1)

受験資格

- (1)昭和51年4月2日から平成28年4月1日までに生まれた人。
- (2)臨床経験が連続して5年以上の保健師、助産師又は看護師。
- (3)厚生労働省が認定した専任教員養成講習会の受講を終了した人。受講していないときは、採用後11箇月間の専任教員養成講習会に参加できる人。
- (4)平成28年4月1日から勤務が可能な人

※地方公務員法第16条の欠格条項に該当する人は受験できません。

試験方法 ・口述試験(面接により実施) ・記述試験(課題方式による作文)

合格者の発表及び採用 合格にかかわらず全員に文書で通知します。なお、採用者には採用予定通知書を送付します。

申込み及び受付期間

(1)申込用紙の交付

広域圏組合事務局及び富岡看護専門学校で行います。(郵便請求可)また、広域圏組合事務局のホームページからもダウンロードできます。

※郵便で請求される場合は、封筒の表に『職員採用試験申込用紙請求』と朱書きして、120円切手を貼った宛先明記の返信用封筒(A4版)を同封のうえ、広域圏組合事務局総務課宛に請求してください。

(2)申込手続き

受付期間	2月15日(月)まで。(土曜日、日曜日及び祝祭日は除く。)郵便の場合は、2月15日(月)必着です。
提出方法	受験申込書に必要事項を記入し、次の提出書類とともに持参してください。郵送する場合は、封筒の表に『職員採用試験』と朱書きのうえ、郵送してください。
提出書類	1、履歴書(本人自筆のもの) 2、住民票の写し 1通 3、一般学歴の最終卒業学校の成績証明書 1通 4、専門学歴の最終卒業学校の成績証明書 1通 5、保健師、助産師又は看護師の免許証の写し 1通 6、身体検査書(次の検査項目が必要です) 1通 ①身長、体重、視力及び色覚の検査②血圧測定③尿検査④胸部レントゲン検査 7、写真2枚(3ヶ月以内に撮影した無帽、正面、上半身、無背景の縦5cm、横4.5cmのもの)ただし、1枚は履歴書に貼ってください。

問い合わせ 富岡甘楽広域市町村圏振興整備組合事務局(総務課)
〒370-2316 富岡市富岡2486番地7 ☎62-5261
HP <http://www.tomiokakanra-kouiki.jp/>
富岡看護専門学校 ☎64-1684 HP <http://www.wind.co.jp/tomicare/>

救命講習会開催

あなたの家族や近くにいる人が、突然意識を失い倒れたらどうしますか?

救急車が到着するまでの間に、人工呼吸等の適切な応急手当を行えば、尊い命を助けることが可能です。また、救命に大きな効果がある自動体外式除細動器(AED)の取扱い及び心肺蘇生法等の応急手当を習得していただくために、救命講習会を次のとおり開催いたします。

日 時 3月12日(土)午前9時から午後6時まで

場 所 富岡甘楽広域消防本部 3階 会議室

講習時間 上級救命講習 午前9時から午後6時まで(8時間) 普通救命講習 午前9時から正午まで(3時間)

講習内容 心肺蘇生法・止血法

募集人員 約20名(上級救命講習約10名)(普通救命講習約10名)

受講料 無料

申込期間 2月1日(月)から2月14日(日)締切り

終了証 講習終了後即日交付

申込み・問合せ先 下仁田消防署 ☎82-2229 西牧分遣所 ☎84-2239

自動車の名義変更・住所変更・廃車の登録は、3/31までに!

自動車税は、毎年4月1日現在で車検証に登録されている自動車の所有者の方に課税されます。

自動車を下取りに出した場合などは、運輸支局で変更の手続をする必要があります。変更の手続を済ませないと、既に使用していない自動車税を納めることになったり、転居先に納税通知書が届かないなど、トラブルの原因となります。

変更の手続は、お早めにお済ませください。

問合せ先

- ・自動車税について 群馬県富岡行政県税事務所県税課 ☎63-2245
- ・運輸支局での登録手続について 群馬運輸支局 登録関係ヘルプデスク ☎050-5540-2021

農業に使用する免税軽油の申請について

農業を営む人がほ場や畜舎などで農作業を行うために使用する機械の軽油は、一定の手続きを行うことで、軽油引取税が免除されます。

富岡地区では、次のとおり出張受付窓口を開設します。

◆受付日時 平成28年2月8日(月) 午前9時30分から午後4時00分まで

◆受付場所 群馬県富岡合同庁舎3階 中1会議室(富岡市田島343-1)

※上記日程のほか、2月1日(月)から2月19日(金)までの間(土・日・祝日を除く、午前8時30分から午後5時15分まで)、群馬県高崎行政県税事務所(高崎市台町4-3群馬県高崎合同庁舎1階)でも申請を受け付けています。

◆手続き ①「免税軽油使用者証」と「免税証」の交付申請を行います。

※申請には「耕作証明書」や申請機械の確認書類などの添付が必要です。

②「免税証」の交付を受け、給油の際に軽油販売業者に「免税証」を提出し、免税軽油を購入・使用します。

③使用後、数量などを報告します。

◆問合せ先 高崎行政県税事務所(軽油引取税係) ☎027-322-6297(代表)

鶏等の愛玩動物を飼育されている方へお知らせ

平成23年4月に改正された家畜伝染病予防法に基づき、平成23年10月1日から、家畜(愛玩用を含む)の飼育者は、年1回、県知事に飼育頭羽数を報告していただくことになりました。

対象となる動物は、牛・鹿・馬・羊・山羊・豚・猪・鶏・あひる・うずら・きじ・だちょう・ほろほろ鳥及び七面鳥です。

愛玩用に一頭(羽)でも飼育されている方は報告が必要です。

報告期限 4月15日(金)※鳥類は6月15日(水)まで

報告内容 住所・氏名・平成28年2月1日現在の飼育している動物の種類と頭羽数

昨年報告をしていただいた方は、往復ハガキを送付しますので、ハガキで報告をお願いします。

新たに飼育を始めた方、又は昨年報告されなかった方は電話で家畜保健衛生所まで報告願います。

問合せ先 群馬県西部家畜保健衛生所 ☎027-362-2261

春季特別展示「下仁田町のおひなさま」展を開催します

歴史館では昨年度に引きつづいて、おひなさま展を開催します。

養蚕が主産業であった昭和の初めごろは女の子が生まれると3月の初節句のとき「養蚕技術が上達しますように」という願いを込めて養蚕神を模したおひなさまが贈られました。

世界遺産となった荒船風穴、組合製糸が盛んだった当時を偲びながらご見学ください。

- 期間 2月16日(火)~3月13日(日)
- 休館日 月曜日、祝日の翌日
- 入館料 大人200円
- 展示場所 下仁田町歴史館1階(車椅子でもご見学いただけます)

ジオパークで
地域に活力を!!

ジオパーク推進だより

下仁田町自然史館
下仁田町大字青倉158-1
☎70-3070 FAX67-5315
<http://www.shimonita-geopark.jp/>

自然史館の利用他

■自然史館に新しい展示が増えました!!

・宮室の逆転層 ジオラマ

ジオサイト宮室の逆転層のジオラマが自然史館の展示に登場しました。地層はふつう、古いものは下に、新しいものは上に積み重なっています。しかし、宮室の逆転層では、地層がひっくり返って、古い地層が上になっています。自然史館展示では、地層がひっくり返ってしまった理由などを解説しています。



・たたら製鉄 精製品

11/14(土)に中小坂鉄山研究会と日本ジオパーク下仁田応援団で行なった昔ながらの製法で鉄を作ろうという「たたら製鉄操業イベント」で砂鉄から作った鉄を自然史館に展示しています。磁力が強く迫力ある一品で、中小坂鉄山コーナーの見どころになっています。

(写真は炉から取り出した直後の鉄です)

これらのほかにも、下仁田自然学校の方のご協力で、植物コーナーや化石のコーナーなどもますます充実してきました。

ぜひ自然史館見学にお越しください。



※下仁田町自然史館では、午前9時から午後4時まで展示室を開放しています、ぜひお出かけください。

※2月の休館日は1日・15日です

問合せ先 産業観光課 観光振興係(下仁田町自然史館) ☎70-3070

2月16日から登下校に合わせて、 スクールバスの運行時刻が変更になります

2月16日(火)から小中学校の登下校に合わせ、午後4時以降のスクールバス運行時間(平日)が変更になります。

各路線ともに主に午後の下り便が変更になりますので、午後4時以降に利用される一般の方は、時刻表をよくご覧の上、ご乗車いただきますようお願いいたします。

※1スクールバスは児童生徒が優先となりますのでご了承ください。

※2小中学校の児童生徒へは学校から連絡があります。

変更期間 秋冬期2月16日(火)～3月31日(木)

問合せ先

○スクールバス 下仁田町役場 教育課 学校教育係 ☎82-2115

○しもにたバス 下仁田町役場 地域創生課 企画政策係 ☎64-8809

○運転管理 上信ハイヤー株式会社下仁田営業所 ☎82-2429 バス事務所 ☎82-5038

ジオパーク応援団だより

第7号 | 2016.2.1

下仁田街道(下仁田道)——これもジオの一つ——

里見哲夫

1864年(元治元)、今から151年前に水戸を出立した尊皇攘夷派の天狗党と、これを阻止すべく幕府の命を受けた高崎藩兵とが、下小坂で一戦を交わしたのが下仁田戦争です。単にここで戦いがあったことのみを話題にするのではなく、その根源がどこにあったのかを知る必要があります。当時の日本はどんな状況であったかを知る事が大切ではないでしょうか。日本はまさに文明開化へ進む寸前の夜明け前の時代でした。

250年余続いてきた江戸幕府であります。幕末の動乱期には幕府をひっくり返すような大事件が次々と起きました。当時の水戸藩主、徳川斉昭や家臣の藤田東湖は攘夷論の中心人物でした。1855年(安政2)には安政の大地震で東湖が亡くなりました。1860年(万延元)に斉昭が病死して、将軍の世継ぎ問題、財政難、その他多くの事件が発生しています。

1854年(嘉永7)ペリーの再来航等によって、幕府はついに外国との圧力に屈して、開港に踏み切りました。以後、世の中は騒然となり、国際的、国内の政治状況等は内憂外患、こんな折り水戸藩を脱藩した天狗党が旗上げをしました。

天狗党は京都にいる徳川慶喜に自分たちの主張をお願いすべく、西上の途につきました。茨城県の太子町で隊を編成して出立したのが1864年(元治元)11月1日です。

行程は下の図の通りですが、吉井で宿営し出立したのが15日朝、920名余が下仁田に到達したのが夕刻です。その夜は下仁田に宿営しました。

天狗党行軍経路略図



【季節の花】梅(ウメ)

ウメは中国原産で、九州に野生があるといわれています。万葉の時代から愛されてきました。

文献上では750年頃に現れています。この頃、遣唐使などにより中国文化とともに持ち込まれたといわれていますが、現在200種以上の品種が知られています。



ジオサイト 中小坂鉄山・山ノ神歳旦祭準備行われる!

年の瀬も押し迫る12月27日(日)ジオサイトでもある中小坂鉄山において鉄山研究会のメンバー全員による山ノ神への参道美化活動が行われました。

寒の内とはいえ、滴る汗を拭きながら積もる落ち葉を掻き分けて新年を迎える準備にいそしみました。

山頂の山ノ神では御神酒・煮しめ・お供え餅を手向け、祝詞によって穢れを祓い清め、歴史ある鉄山への畏敬の念を抱くと共に歳旦祭が滞りなく迎えられる様にと一心賭けながら下山の途に着きました。

行事を終えた後の皆で囲む料理は格別で新年度の話題で持ちきりでした。



Geopark Magazine vol.3に応援団が紹介されます。

日本ジオパークネットワーク(JGN)では、ジオパーク活動を全国に普及するため、各ジオパークでどんな取り組みを行なっているか、どんな魅力があるかを紹介した雑誌を毎年発行しています。

2016年4月発行予定のVol.3には日本ジオパーク下仁田応援団の黒澤雅史さん(青倉地区)が下仁田ジオパークのガイド代表で紹介されます。

発行になりましたら、図書室や学校、町の施設で閲覧できますので、ぜひご覧ください。



平成28年成人式 ～大人の門出～



1月10日(日)下仁田町文化ホールにおいて成人式が挙行されました。

新成人64名が華やかな晴れ着姿や袴、スーツ姿で出席し、久しぶりに再開した友との会話に声を弾ませ、会場は笑顔に包まれました。

式典では町長・議長・選挙管理委員長が新成人にエールを送り、大人への門出をお祝いしたほか、立志式時に書いた20歳の自分への手紙の受け取り、中学時代の恩師からのメッセージ、抽選会も行われました。

また、新成人を代表して渡邊美咲さん(馬山)が「下仁田町に誇りを持ち、自然・地域・人をいつまでも大切にしていけることが、生まれ育った町への恩返しになると 생각합니다。」と力強く謝辞を述べました。

◆下仁田地区

No.	氏名	No.	氏名	No.	氏名
1	荻野 健人	11	土谷 敏己	21	土谷 尚之
2	佐藤 一真	12	新井 香奈	22	村木 さくら
3	大井田歩美	13	岩崎 莉紗	23	小林 可奈
4	桜井 瑞季	14	栗原 佑芽	24	清水 宏
5	中村 梓紗	15	茂木 惟人	25	新井幸之助
6	柳澤 大介	16	神戸 さくら	26	石井 僚一
7	佐藤 正宗	17	小金澤 覚	27	神戸 裕汰
8	片柳 啓	18	藤田 卓也	28	池田 拓馬
9	小林 加歩	19	櫻井 敏之	29	内田 祥司
10	北村 孝介	20	下山 龍一		



◆馬山地区

No.	氏名	No.	氏名	No.	氏名
1	小金澤龍司	5	岩井 良樹	9	清水 和希
2	永井美由美	6	渡邊 美咲	10	深澤 圭佑
3	福田 愛	7	久保原ちはる		
4	牧野 竜貴	8	清水 智士		



◆小坂地区

No.	氏名	No.	氏名	No.	氏名
1	林 亜紀乃	5	石井 佑樹	9	茂木 幹太
2	金井麻里奈	6	永井 詩織	10	松本 美咲
3	柳澤 明音	7	永井 友梨	11	神戸 司
4	新井 沙妃	8	佐藤 幸映	12	安藤 真

◆西牧地区

No.	氏名	No.	氏名	No.	氏名
1	山本 梓	4	青木 俊介	7	園部 裕也
2	柳 翔	5	南條みずほ	8	武藤 優大
3	市川 紗耶	6	園部 雅也		



◆青倉地区

No.	氏名	No.	氏名	No.	氏名
1	赤岡 佑亮	3	神戸 晴香	5	小井土知穂
2	福田 歩佑	4	赤岡 裕一		

出席者 64名



▲謝辞を述べる渡邊美咲さん



▲豪華商品が当たる抽選会が行われました。



▲当選された方々

第52回下仁田町一周駅伝競走大会 下仁田支部優勝(12回連続20回目)

1月17日、新春恒例となった町一周駅伝競走大会が開催されました。
好天に恵まれ、沿道からの大勢の声援を受け参加した32チームによる熱戦が繰り広げられました。
結果は次のとおりです。



- 1部優勝…下仁田支部
- 2部優勝…しのめ信用金庫
- 3部優勝…馬軍団(マーグンダン)

成績一覧

区分		チーム名	選手名	タイム	新記録	
第1部	優勝	下仁田支部	—	1時間49分29秒		
	準優勝	馬山支部	—	1時間57分13秒		
	3位	小坂支部	—	2時間00分21秒		
	区間優勝	第1区	下仁田支部	村木大成	13分55秒	
		第2区	小坂支部	金井健太	19分14秒	
		第3区	馬山支部	恩田凌希	17分25秒	
		第4区	下仁田支部	黒澤 玲	13分38秒	
		第5区	西牧支部	青木大也	16分26秒	
第6区		下仁田支部	貫井琉雅	12分27秒		
第7区		下仁田支部	永井史也	15分49秒		
第2部	優勝	しのめ信用金庫	—	1時間50分05秒	新記録	
	準優勝	群馬県信用組合野球部	—	1時間58分51秒		
	3位	下仁田高校テニス部	—	2時間13分16秒		
	区間優勝	第1区	しのめ信用金庫	三田 悟	13分51秒	
		第2区	しのめ信用金庫	高山直樹	18分12秒	新記録
		第3区	しのめ信用金庫	植原知之	16分52秒	新記録
		第4区	しのめ信用金庫	田中雄太	13分41秒	新記録
		第5区	下仁田走ろう会	篠原 猛	17分36秒	
第6区		しのめ信用金庫	都丸善生	12分25秒	新記録	
第7区		下仁田高校テニス部	小林拓也	16分23秒		
第3部	優勝	馬軍団(マーグンダン)	—	1時間38分18秒		
	準優勝	碓氷陸上クラブ	—	1時間38分44秒		
	3位	黒川陸上協議会	—	1時間43分41秒		

●1部とは…下仁田町5支部 ●2部とは…クラブチーム及び職場チーム ●3部とは…オープン参加



▲1部優勝 下仁田支部



▲2部優勝 しのめ信用金庫

新年互礼会

1月4日(月)下仁田町役場において、新年のあいさつ交換会(互礼会)が開催されました。互礼会では町の功労者、善行者の各表彰式が行われ、永年にわたるご功労に敬意を表し表彰が贈られました。

〈敬称略〉

■下仁田町功労者表彰者	氏名
元 下仁田町民生委員・児童委員	黒澤 富三江
元 下仁田町民生委員・児童委員	岩崎 千寿子
元 下仁田町民生委員・児童委員	東間 國行
元 下仁田町学校歯科医	市川 智旦
元 下仁田町消防団団長	清水 伸之
元 下仁田町消防団分団長	並木 弘典
元 下仁田町消防団分団長	神戸 厚
元 下仁田町消防団分団長	岩井 健裕
元 下仁田町消防団分団長	神戸 俊明

■下仁田町善行者	氏名
寄附	上原 英男



下仁田町消防団・下仁田消防署出初式

1月10日(日)町文化ホールにおいて消防出初式が挙行され、安心安全な町づくりを目指し消防活動に全力を尽くすことを誓いました。

「消防協力者」への感謝状や、「永年勤続消防団員」等への表彰が行われた後、町内行進が行われました。



▲町内行進の様子

交通安全指導員初点検実施

1月17日(日)役場会議室において、平成28年下仁田町交通安全指導員初点検が挙行されました。町議会議長、富岡警察署長他来賓の方々が見守る中、服装、装備品等の点検が規則正しく整然とした行動で行われ、点検官(町長)からは、「県内の交通状況は大変厳しいが、交通事故防止のためご尽力いただきたい」と講評がありました。

隊員の皆さんは点検終了後、町一周駅伝の交通指導のために出発しました。隊員13名には、今年も児童の通学や高齢者の保護をはじめ、安全安心の町づくりにご協力いただきます。



町民卓球大会結果

第34回町民卓球大会が、12月6日(日)下仁田中学校体育館で開催され、近隣の中学生が多数参加し、熱戦が繰り広げられました。結果は次のとおりです。(敬称略)

種目	優勝		準優勝		第3位	
中学生男子1年	清水 滯	(甘楽二中)	鈴木 湧也	(甘楽一中)	齊藤 架	(甘楽一中)
中学生男子2年	山崎 克弥	(甘楽一中)	三木 旭	(甘楽一中)	横尾 陽輝	(甘楽一中)
中学生女子1年	岡野ひなた	(下仁田中)	布施 和香	(甘楽二中)	下山 楓果	(下仁田中)
中学生女子2年	永井 沙織	(下仁田中)	山田 茉侑	(下仁田中)	山内 香奈	(甘楽一中)
一般ダブルス	伊藤 寿彦 防村 和馬		勅使河原 勉 清水 大輔		岩井 大介 黒澤 康政	
ラリーポイント 中学生	山内 香奈 神津 紗恵	(甘楽一中)	高田 紅音 岩井 晴香	(下仁田中)	金子 竜也 齋藤 洸稀	(甘楽一中)
ラリーポイント 一般	宮本真由美 佐藤 毅		山崎 彩香 清水 貴行		山崎 裕輔 曾根 奉地	
団体戦	クロちゃん		デブちゃん		ケイちゃん	

第31回下仁田町子どもかるた大会

1月9日(土)下仁田町公民館大会議室において、かるた大会が開催されました。

昨年の暮れから各地区で練習を行い、本大会に備えてきた参加児童100名が、にぎやかさの中にも集中した熱戦を繰り広げました。

激闘を勝ち抜いた上位チーム・個人を紹介します。なお、このチーム・個人は1月24日の甘楽郡大会(南牧会場)に出場しました。



高学年	団体	優勝	旭町A
		準優勝	小坂A
		3位	仲町・旭町
	個人	優勝	神谷 綾太(馬山)
		準優勝	茂木もも花(青倉)
		3位	高橋 祈来(下仁田)
低学年	団体	a) ♪優勝	旭町
		b) ♪優勝	上町・仲町
		c) ♪優勝	下町・東町
	個人	d) ♪優勝	栗原 拓也(下仁田)
		e) ♪優勝	佐藤 由佳(馬山)
		f) ♪優勝	小金澤望愛(馬山)

JICA青年海外協力隊 諏訪森大さんが表敬訪問

12月22日、平成27年度第3次青年海外協力隊として、1月から2年間南米のエクアドルへ派遣される諏訪森大さん(馬山)が、出発を前に町長を表敬訪問しました。

エクアドルでは主に、牛の体外受精と繁殖管理の技術指導に従事されます。

諏訪さんは「獣医師としての経験と技術を生かし、途上国の技術向上に寄与したい」と抱負を語り、町長からは激励の言葉が送られました。

諏訪さんの今後の活躍に期待しています。



下仁田ミニバス3位入賞

12月23日(水)富岡市もみじ平運動公園市民体育館において、第22回富岡市ミニバス交歓会が開催されました。

西毛地区の男女各9チームが参加し、下仁田ミニバスが第3位に入賞しました。おめでとうございます。



群馬県選抜チーム(ハンドボール)に下中から7名選出

12月23日(水)~27日(日)沖縄県で開催された、第24回JOCジュニアオリンピックカップハンドボール大会に、群馬県選抜チームとして、下中から7名の生徒が出場しました。

惜しくも予選敗退となってしまいましたが、強豪チームを相手にチーム一丸となり健闘しました。

敬称略

下山 篤志	工藤 颯禎	市川 杏梧
阪本 稔	藤田 直樹	飯ヶ濱 拓郎
小金澤 日向		



新年登山(初日の出参拝)

元日恒例となっている、荒船山新年登山が町体育協会山岳部主催で行われました。

山頂にはうすすらと雪がありましたが、参加者は雑煮を食べ、初日の出に1年の無事を祈りました。



公民館だより

平成28年2月1日発行 383号

【下仁田町公民館】

☎82-3535 FAX82-5489

開催しました！

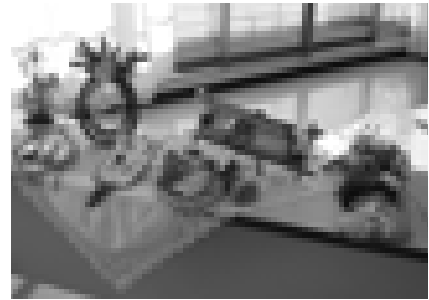

▲「クリスマスアレンジメント教室」



▲「そば打ち教室」

寒い冬は暖かい
図書室へ！

寒さがますます厳しくなってきました。こんなときこそ、暖かい図書室で過ごしてみませんか？下仁田町公民館図書室には、たくさんのお本があります。新刊も随時入っており、話題の本や映画化・ドラマ化された本など、人気のある本を多数取り揃



えております。この図書室にない本でも、リクエストしていただければ他の図書館から借りることが出来ます。カードもすぐに作る事が出来ますので、「昔カードを作ったけれどなくしてしまっただ」初めてなので利用方法がわからない」という方でも安心してお越しください。土曜日もお開いておりますので、平日はお仕事で来られない方もお待ちしております。

◇開館日 月～土曜日
(祝祭日、年末年始は除く)
◇開館時間 午前8時30分～午後5時
◇対象 下仁田町在住・在勤者
◇貸出冊数 本5冊・ビデオ2巻・紙芝居2巻まで
◇貸出期間 本・紙芝居は2週間、ビデオは3日間

新刊図書情報

2月に入った新刊図書は以下のとおりです。話題の本もあります。ぜひ、図書室にお越しください。また、本のリクエストも随時受け付けていますので、よろしくお願いします

書名	著者名	書名	著者名
ユートピア	湊かなえ	ペイマックス 角川アニメ絵本	
世にも奇妙な君物語	朝井リユウ	妖怪ウォッチよいかいけさいずかんともだちだいしゅうごうテレビ超ひゃっか	妖怪ウォッチ製作委員会
ロマンシエ	原田マハ	寝たきり老人になりたくないなら大腰筋を鍛えなさい 10歳若返るための5つの運動	久野譜也
かいけつゾロリ	原ゆたか	人魚の眠る家	東野圭吾
真田道を歩く	上毛新聞	愚物語 講談社BOX	西尾維新
人魚の眠る家	東野圭吾	草雲雀	葉室麟
密命 巻之八 悲恋	佐伯泰英	ぼくは明日、昨日のきみとデートする	七月隆文
実践レシピ「いつものパン」があなたを殺す では、なにをたべべきか?	デイビッド・パールマター	千春の婚礼 新御宿かわせみ	平岩弓枝
40代からの「太らない体」の作り方	満尾正	メリーさんのひつじ ほんとうにあったおはなし 世界傑作絵本シリーズ	ウィル・モーゼス
娘になった妻、信代へ 大山のぶ代「認知症」介護日記	砂川啓介		

町の文芸

【俳句】

- 初読に「老いの味わい」娘より来る
(下仁田) 茂木 久里
- 冬霞山のふところ出たがらず
(小坂) 佐藤 信香
- 夜寒行く一両電車の弾む音
(富岡市) 佐藤 政代
- 寒風荒れし戸板叩くや夜明前
(南野牧) 清水みち代

【下仁田町河鹿句会広報俳句二月分】

- 有るがまま生きる幸せ春を待つ 才子 うめ子
- すき焼きの葱に心を三世代 善子 秋月
- 建長寺五百羅漢や秋深む 俊子 けい子
- 過疎の村拝む人なく七五三 次子 旭

※註（「マタギ」とは東北地方の狩人）

【短歌】

- 年明けて底冷え強く屋根白し無事を祈りて妻とおとそのむ
(西牧) 上原 一正
- 梅咲けば思ひ出遠くふるさとに父母あり弟あり幸多き日を
(馬山) 山中 たね
- 手拍子や秩父夜祭り賑やかに太平さんも一役荷背ひて
(富岡市) 佐藤 政代
- 風渡る肌木揺らす寒空もやがて来る春待ちて日暮れり
(南野牧) 清水みち代

お詫びと訂正

広報1月号の掲載内容に誤りがありましたので、ここに訂正しお詫びいたします。

荒船俳句会11月句会報

誤 緑づきし娘の部屋ひそと秋の行く まち子
正 緑づきし娘の部屋ひそと秋の行く まち子

お知らせ版

shimonita infomation

- 下仁田町役場 電話 82-2111
- 保健センター 電話 82-5490
- 下仁田町公民館 電話 82-3535
- 下仁田厚生病院 電話 82-3555
- 荒船の湯 電話 60-6004
- 歴史館 電話 82-5345
- 下仁田町自然史館 電話 70-3070
- 防災無線電話応答サービス 電話 82-4433

下仁田厚生病院からのお知らせ

小児科

2月は、幼児健診のため26日(金)の午後、医師が不在になる時間があります。

▽問合せ先 下仁田厚生病院 電話 82-3555

第33回からっ風駅伝大会予備日変更のお知らせ

2月7日(日)開催のからっ風駅伝大会予備日は、20日(土)に変更となりました。

▽問合せ先 教育課 生涯学習係 電話 82-2115

放送大学から保育士さんへのお知らせ

特例制度を利用して、放送大学で幼稚園教諭免許状の取得を目指しませんか？

放送大学の通信学習なら働きながら勉強できます。

5科目(8単位)習得するだけでOK!特例制度は5年間だけ!(平成

32年3月までの予定)今だけのチャンスです。

入学は春と秋の年2回あります。現在、平成28年度第1学期(4月入学)の学生を募集しています。出願期間は3月20日まで。

資料を無料で差し上げています。お気軽に放送大学群馬学習センター(電話 027-230-1085)までご請求ください。放送大学ホームページでも受付けております。

在宅重度障害者

介護手当

町では、在宅の重度障害者を介護している方に、介護手当を支給します。年齢3歳以上で「障害者の範囲」のいずれかに該当し、かつ「支給要件」の全てを満たす方を介護している方で申請していない方は、2月12日(金)までに役場健康課福祉係までご連絡ください。

すでに受給されている方には申請書を送付します。

す。必要事項を記入し、提出してください。

▽障害者の範囲

- ・両上肢、両下肢、体幹機能に重度の障害を有する方で、身体障害者手帳1・2級所持者(片上下肢の障害、両上下肢でも比較的程度の軽い障害は該当なりません)
- ・療育手帳A所持者

▽支給要件

- ・町内に住所を有し、3ヶ月以上居住する方
- ・群馬県在宅重度障害者介護手当、下仁田町介護慰労金を受給していない方

・下仁田町福祉作業所に通所していない方

- ・入所、短期入所、入院等により家庭を離れた期間が100日以内である方

▽手当額 年額2万円

▽問合せ先 健康課福祉係

電話 64-8803 (直通)

人権講演会

町及び教育委員会で、人権啓発の一環として次の講演会を行いますので、多数の皆様のご参加をお願いいたします。

▽日時 2月26日(金) 午後2時

▽会場 下仁田町役場2階 大会議室

▽演題 「日常業務と人権」

▽講師 群馬県生活文化スポーツ部 人権男女・多文化共生課 人権同和係 松村 豊 人権啓発専門員

▽参加費 無料

▽問合せ先 教育委員会生涯学習係 電話 82-2115

5

スポーツ医科学講演会のご案内

年齢を重ねるとともに悩まされる腰や膝の痛み。

今回は「腰痛・膝痛の予防と改善策」について、一般の方にもわかりやすく講演します。

お誘い合わせのうえご参加ください。

▽日時 2月21日(日)

午前9時30分)

▽場所 下仁田町文化

ホール

▽演題 「腰痛・膝痛の

予防と改善策など」

▽講師 善衆会病院

木村 雅史 先生

▽参加費 無料

▽問合せ先 教育委員会

☎82-2115

臨時職員募集

甘楽西部環境衛生施設
組合では、臨時職員を次
のとおり募集します。

募集人数 1名(応募者
多数の時は、選考となり
ます。)

▽業務内容 清掃セン

ターでのごみ搬入受付業
務等(勤務時間 8時30
分～17時15分)

▽採用期日 平成28年4

月1日

▽受験資格 普通自動車

運転免許を有すること。
パソコン(エクセル、ワー
ド)の使用できる方。

▽試験方法 書類審査及

び面接による試験

▽試験日時 2月23日

(火)午前10時～

下仁田町役場

▽給与 月額6,200円

▽申込方法 市販の履歴

書用紙に必要事項を記入
(写真を貼付)の上、組合
事務局提出。(郵送不可)

▽申込期間 2月1日

(月)から2月18日(木)
までの土・日曜日、祭日を
除く午前8時30分から午後

5時15分まで

※書類審査を行い、面接
試験受験者には、試験日の
3日前までに連絡します。

▽問合せ先 甘楽西部環
境衛生施設組合事務局

☎64-8811

「荒船の湯」の二部 改修工事を行います。

2月～3月にかけて空

調設備及びキッチン改修
工事に伴い、工事期間
中、大広間の利用ができ

なくなりません。代替措置
として、お食事・休憩用
に個室を無料開放いたし

ますので、ご理解とご協
力をお願いいたします。

▽問合せ先 (一社)下

仁田町観光協会 ☎67-

7500

動物は愛情と責任をもって適正に飼いましょう

●飼い主としての心がけ!

- ・周りに迷惑や危害を及ぼさない気配りとしつけが必要です。
- ・ご近所の方がすべて犬猫が好きとは限りません。そんな方々からも理解されるよう、責任を持って飼いましょう。
- ・家族の一員として、終生飼いましょう。



●犬はつないで飼いましょう!

- ・犬の放し飼いは、法律で禁止されています。
- ・散歩させるときも、引き綱などでつなぎましょう。

●犬の登録と狂犬病予防注射を必ず行いましょう!

- ・鑑札や注射済票は、迷子になったときに役に立ちます。きちんと登録し、その年の注射済票を必ず首輪につけましょう。

●排泄をしつけましょう!

- ・うんち・おしっこは専用トイレ等、決まった場所でさせましょう。
- ・散歩中にうんちをしたときは、必ずきちんと片づけ、持ち帰りましょう。



●犬・猫を捨てないで!

- ・どうしても飼えなくなったときは、新しい飼い主を捜してください。
- ・捨てられた犬・猫は野良犬・野良猫になって、周りに迷惑をかけてしまいます。

●犬・猫にも家族計画を!

- ・子犬・子猫が生まれても、飼い主が見つかりにくくなっています。
- ・メスだけでなくオスの飼い主にも責任があります。適正に、避妊・去勢手術を受けさせましょう。(動物病院にご相談ください。)

●鳴き声・悪臭に注意!

- ・犬の鳴き声は、自宅より隣家へ響くことがあります。
- ・犬をつなぐ場所に注意し、無駄吠えをしないよう、しつけましょう。
- ・飼っている場所を清潔にし、周りに迷惑をかけないように飼いましょう。

●犬・猫にエサだけあげている人へ!

- ・野良犬・猫等決まった飼い主がない犬・猫は、畑を荒らしたり、ごみをあさったり、糞尿が放置されたりして周りに迷惑をかけます。
- ・かわいそうだからと餌だけあげないで、飼い主として自覚し正しく飼いましょう。

※犬の糞の啓発用カンバンは、保健センターに用意してあります。必要な方は、ご連絡下さい。

問合せ先 保健環境課 環境係(保健センター) ☎82-5490

ふるさと 下仁田 応援寄附者

平成28年度 お礼の品を提供いただく 新規事業者を募集します



町では平成27年4月から「ふるさと下仁田応援寄付金制度」を拡充し、寄付者に対しお礼の品として町の特産品などを贈呈しており、12月末までに全国から4千人を超える方から約7,200万円の寄附をいただいております。平成28年4月以降に新たにお礼の品をご提供いただく事業者を募集いたします。

- 内 容** 下仁田町内で栽培、製造、加工、販売、またはサービス等がなされており、かつ、下記のいずれかの要件に該当するもの
- ・ 下仁田町の特産品として広く認められているもの
 - ・ 下仁田町の魅力を発信できるもの
 - ・ 上記以外で、下仁田町のPRにつながる商品やサービス
- 価 格**
- ・ 1件 4,000円程度の商品、サービス（消費税、送料込）
 - ・ 1件 8,000円程度の商品、サービス（消費税、送料込）
 - ・ 1件20,000円程度の商品、サービス（消費税、送料込）
 - ・ 1件40,000円程度の商品、サービス（消費税、送料込）
- ※お礼の品の代金は、実績に応じて支払います。
- 対 象**
- ・ 本社、支社、営業所のいずれかを下仁田町内に有する事業者
 - ・ 町税などの滞納がない事業者
- ※上記に適合していても、町が事業者として適当でないとした場合は、参加できない場合があります。
- 応募方法等** 町ホームページに掲載 <http://www.town.shimoniida.lg.jp/>
- 問合せ先** 地域創生課 企画政策係 ☎64-8809

野焼きはやめましょう

野外での廃棄物の焼却行為は、付近の住民の方に迷惑をかけ、山林火災等環境に負担を与えることとなりますので絶対やめましょう。

ドラム缶やブロック積みによる焼却もいけません、焼却炉を使う場合でも構造基準を満たしたものを以外は認められていません。

決められたルールにより収集日に排出しましょう。

問合せ先 保健環境課 環境係 ☎82-5490

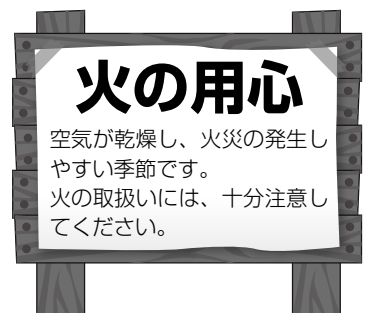

行政相談

日 時 2月3日(水)
午前9時～午後1時

場 所 下仁田町役場

問 合 せ 先 総務課 行政係
(内線302)

補聴器について

下仁田厚生病院 耳鼻咽喉科 村田 考啓

補聴器と聞くと、「補聴器は高い」「つけると音が響いてうるさいし疲れる」「ことばが昔みたいに聞き取れるようにはならない」といった印象をお持ちではないでしょうか。

これらは、きちんと補聴器を適応・調整・装着していないために生じている問題です。補聴器は難聴という「病気」に対して使用する医療機器です。しかし、「専門的でないお店で、十分な説明や検査・評価がなく、高価なものを買って、十分なアフターケアもなく終了」となっていることが多い現状が、上記の印象を生じています。

補聴器が生活上本当に必要な状態か評価し、適切な種類の機器を適切な価格で（公的補助も検討しながら）入手し、その人の耳にあった調整を行い、ただ補聴器をつけるだけでなく補聴器で聞き取れるようにするトレーニングを行っていくことが重要です。

補聴器とは

補聴器は「多彩な調整ができる小型の音の増幅器」です。

マイクから入った音が増幅部で調整通りに増幅されて出力部から鼓膜へ音を発します。

種類としては、耳掛け型（右図）・耳穴型（耳に本体ごと入れる小さいもの）・ポケット型（箱型）の3種類が基本です。聴力や使用方法など総合的に判断して選択します。耳穴型は目立ちにくいですが、出力が弱くこもり感が強い欠点があります。



補聴器の適応

補聴器は、補聴器以外の治療で改善困難な難聴に対して使用されることが多いです。逆に治療可能な難聴を耳鼻咽喉科で診断・治療せず、補聴器を使用することは非常に問題です。難聴には様々な程度があり、高い音が特にわかりにくい場合や、逆に話し声の高さだけ聴こえにくい場合もあります。そのため、個々の聴力を正確に評価し、それに合わせて調整を行う必要があります。日常生活場面で不自由を感じ、それを改善させたい希望があれば、聴力の程度によらず補聴器の適応を考えます。

補聴器の購入

補聴器は、種類によって1台数万円～30万円と大きく幅があります。新聞広告に掲載されている数千円のものには「集音器」という器械になり、多彩な調節ができないため効果は不十分なことが多いです。高価なほど様々な「オプション」がついていますが、高価だから必ず良く聴こえるわけではありません。耳穴式は総じて高くなりますが、出力の限界があります。よって、個々の聴力や聴こえの特徴によって選択することが望ましいです。難聴の程度が重い場合は、聴覚障がいのある身体障害者手帳を利用して、補装具として公的補助を受けることができます。所得によって異なりますが、価格の1割負担のみで基準範囲の補聴器を購入することが可能です。

補聴器の調整

メガネと違い、補聴器はつけてすぐ聴こえるようになるわけではありません。

難聴の方の多くは、音を感じ取る内耳自体がいたんでいます。そのため少し大きめの音が入ると、「いたんだ内耳の傷に音がしみる」ような現象がおこり、うるさく響いて不快に感じやすくなっています。このため、最初は大きな音を入れず、小さい音から徐々に大きく調整しながら耳と脳に慣れさせていく必要があります。この手順を抜かしてしまうため「うるさくて使えない・疲れる」となります。購入後も繰り返し補聴器の調整を行い、耳に慣れさせるトレーニングを続けることが非常に重要です。また長時間使用することで、メガネも補聴器も慣れやすくなります。いたんだ耳で音を綺麗に聞き取ることには、確かにある程度の限界があります。ですがその限界も理解した上で、「今より聴こえが良くなる」目標に向かって、適切な手順であきらめずに装着・調整を行うことが、補聴器の効果を得るために非常に大切です。

食育講座「お母さんと一緒に学ぶたべもの教室」開催

町のボランティア団体「食生活改善推進員(愛称 ヘルスマイト)」の皆さんが親子に簡単なランチ(今回はお節句料理)を提供します。この機会にぜひ子供と楽しく食べることの大切さを学びませんか。

- ★日時 2月24日(水)11時~13時
- ★会場 保健センター 1階 母子保健室
- ★対象 乳幼児とその保護者(先着15組)
- ★内容 ①バランスを考えた幼児食の試食
②子供と一緒にプチ調理体験
③ヘルスマイトからの食育伝達
④参加親子の交流
- ★費用 材料費として 保護者 400円/子ども 200円
※離乳食の用意は各自でお願いします
- ★持ち物 あれば親子共に、エプロン、バンダナ、手ふきタオル等ご用意ください
- ★申込み先 保健環境課(保健センター)栄養士まで ☎82-5490



2月の「保育園子育て応援(保育園体験)」活動計画



「保育園子育て応援(保育園体験)」は、在宅の3歳までの乳幼児と保護者及び妊婦さんが参加できます。参加ご希望の方は、希望される保育園へお問い合わせください。

保育園	馬山保育園	青倉保育園	※保育園の見学や子育て相談はいつでも実施しています。ご希望の方は保育園へお問い合わせください。 ■問合せ先 馬山保育園 82-2323 青倉保育園 82-2549 下仁田町役場 健康課福祉係 64-8803(直通)
会場	保育園ホール	保育園内	
実施日	2/18(木)	2/16(火)	
時間	10:00~11:00	10:00~11:30	
対象児	妊婦さんと3才児まで	妊婦さん~未入園児	
内容	リトミック	親子ふれあい遊び	
	乳幼児の育て方及び在園児との交流	保育園児とあそぼう 園庭開放	
準備するもの	運動の出来る服装でお出かけください。	動きやすい服装でご参加下さい。	
講師	リトミック講師 田中文華、蟻坂弘江 担当保育士 寒河江恵子	参加ご希望の方は事前にご連絡ください。	

教育委員会からお知らせ

町教育委員会では学校支援員を募集します。

業務内容 小学校または中学校における学習支援

募集人員 若干名

賃金 日額 6,200円

保険関係 社会保険・雇用保険・労災保険加入

採用期日 平成28年4月1日より1年間(夏季・冬季等休業期間除く)

申込手続 学校支援員・英語支援員とも市販の履歴書に必要事項を記入(写真を添付)のうえ教育委員会学校教育係に提出

申込期間 2月5日(金)から2月19日(金)まで

面接日 別途連絡します

問合せ先 教育委員会 学校教育係 ☎82-2115

町教育委員会では授業における児童の英会話力向上を図るため、英語支援員バンクに登録して下さる方を募集します。

業務内容 小学校における英語教育の学習支援
ALTの英語学習における支援

募集人員 若干名
※複数の応募があった場合は交替勤務となります

賃金 時給 2,500円

応募資格 特に問いませんが、英語に興味があり、英会話能力のある方

採用期日 平成28年4月1日より1年間のうち週1日=原則木曜日(夏季・冬季等休業期間除く)

不妊治療費を助成します

治療開始届出は2月15日までに!

町では、不妊治療等を受けている方に、その治療費の一部を助成しますので、該当する方は申請をしてください。

●対象者

- ・法律上の婚姻をしている夫婦で、妻の年齢が43歳未満であること
- ・治療日時点で町内に住所を有し、引き続き定住の意志があること
- ・医療保険各法の被保険者または被扶養者であること
- ・町税等に滞納がないこと
- ・特定不妊治療については、知事が指定した医療機関で治療を受けていること

●助成内容

区分	内容	1年度当たりの助成金	期間
特定不妊治療	体外受精もしくは 顕微授精による治療	治療費等の2分の1か、100万円のいずれか少ない金額 ※群馬県が実施している助成制度を先に申請してください。	通算7か年度
一般不妊治療	上記以外の一般的な治療	治療費等の2分の1か、20万円のいずれか少ない金額	
不育治療	不育症の治療	治療費等の2分の1か、20万円のいずれか少ない金額	

(注1)医療機関で支払いをした治療費から、保険等から補てんされる金額を差し引いた金額が、助成金算定の基準額となります。

(注2)平成26年度までに1または2か年度助成を受けている方も、対象要件に該当すれば、7か年度から引いた残りの年度を申請することができます。

●手続き方法

①「治療開始届出書」を提出する(予算確保のため)。

届出期限 平成28年2月15日(金)

②申請する

申請期限 平成28年3月31日(木)

必要書類 a.「申請書」

b.「医療機関証明書(治療区分により様式が異なる)」医療機関発行の領収書を添付

c.「同意書」

様式は、下記窓口へ請求いただくか、町ホームページからダウンロードできます。

●問合せ・申請先 保健環境課 保健予防係(保健センター) ☎82-5490

シニア教室開催のお知らせ

毎月、多方面の方を招いて健康や日常生活に役立つ内容で開催しています。皆様の参加をお待ちしています。お申し込みは不要ですので、直接会場へお越し下さい。

【参加費】 無料

【日程・内容】 2月18日(木)午前10時~12時 「消費者被害防止講座」

【講師】 群馬県消費生活センター

【持ち物】 筆記用具、めがね、飲み物

【会場】 旧小坂小学校(1階西教室)

【対象】 65歳以上であればどなたでも参加できます。

■問合せ先 健康課 高齢者支援係(地域包括支援センター) ☎64-8804(直通)まで



シリーズ「お元気ですか」(健康しもはた21)

【心の不調を感じた時…1人で悩まず相談を♡】



下仁田町では心療内科医師による『こころの相談』を実施しています。

●日時 偶数月第2金曜日午後3時～5時(変更あり・広報お知らせ版でご確認ください)

●場所 保健センター

プライバシーを守ってお話を伺えるよう個室を準備し、予約制で行っております。

こんな時にはご相談を

夜、眠れなくなった。

落ち込んで、やる気が起きない日が続いている。

人が変わったようにイライラしたり、些細なことで怒ったりするようになった。

家に閉じこもりがちで、人と会うのが億劫になった。

酒を飲んで、暴れる。

家庭内暴力、ひきこもり、不登校。

認知症の家族のことで困っている。

など、こころの健康に関すること。



●『こころの相談』日以外でも、随時保健師が、お電話や家庭訪問での相談をお受けしておりますので、遠慮なくご相談ください。

【講演会のお知らせ】

人生は、たった一度きり・・・こころの健康を整え、悔いなく生きるためにお役立てください

『こころの健康講演会』

●講師 西毛病院 精神科医師 亀山 正樹 先生

●日時 3月1日(火) 午後1:30～3:00

●会場 下仁田町公民館 3階大会議室

*地元の先生の貴重なお話です。直接会場へお出かけください

●問合せ先 保健環境課 保健予防係(保健センター) ☎82-5490

「心に病を持つ方の家族相談会」

群馬県精神障害者家族連合会(群馬つつじ会)では、精神祖父会者を抱えた家族の方を対象に、同じ悩みをもつ会員や精神科医師をはじめとした専門科による相談会を行います。ひとりで悩まずお気軽にお出かけください。

日時 2月16日(火)10:00～15:00(受付終了 14:30)

場所 富岡保健福祉事務所(富岡合同庁舎)

相談内容 家族の対応の仕方、社会復帰への相談、家族同士の対話 など

相談員 精神科医師、保健師、群馬県精神保健福祉士(PSW)

対象者 精神障害者家族 当事者及び関係者

申込み 当日会場へお越しください(予約不要)

主催 群馬県・群馬県精神障害者家族連合会(群馬つつじ会)

協力 群馬県こころの健康センター・富岡市・富岡保健福祉事務所・群馬県精神保健福祉士会

問合せ先 群馬県精神障害者家族連合会(群馬つつじ会)

☎027-289-9647 FAX027-289-9648



住み慣れた地域でいつまでも生活するために (地域包括ケアシステムの構築に向けて)

1.なぜ、必要なのか?「10年先のための取り組み」

現在日本は、諸外国に例をみないスピードで高齢化が進行しています。

65歳以上の人口は、現在3,000万人を超えており(国民の約4人に1人)、2042年の約3,900万人でピークを迎え、その後も、75歳以上の人口割合は増加し続けることが予想されています。

このような状況の中、団塊の世代(約800万人)が75歳以上となる2025年(平成37年)以降は、国民の医療や介護の需要が、さらに増加することが見込まれています。

このため、厚生労働省においては、2025年(平成37年)を目途に、高齢者の尊厳の保持と自立生活の支援の目的のもとで、可能な限り住み慣れた地域で、自分らしい暮らしを人生の最期まで続けることができるよう、地域の包括的な支援・サービス提供体制(地域包括ケアシステム)の構築を推進しています。

また、日本は人口減少社会に入り、生産労働人口(15歳~64歳の人口)の減少で働き手が少なくなり、介護職場等では専門職の不足が予想されます。そのため国は2016年を「一億総活躍・元年」と位置付け、「介護離職ゼロ」の実現を掲げて、行政サービスのみならず、NPO、ボランティア、民間企業等の多様な事業主体による重層的な支援体制を構築することを求めると同時に、高齢者の社会参加をより一層推進することを通じて、元気な高齢者が生活支援の担い手として活躍するなど、高齢者が社会的役割をもつことで、生きがいや介護予防にもつなげる取組を推進しています。

2.地域包括ケアシステムとは?「自助・互助・共助・公助」の精神で

- ・自助…自分のことを自分でする。自分の健康管理等
- ・互助…ボランティア活動、住民組織の活動
- ・共助…介護保険等社会保険制度・公助…町独自の高齢者福祉事業

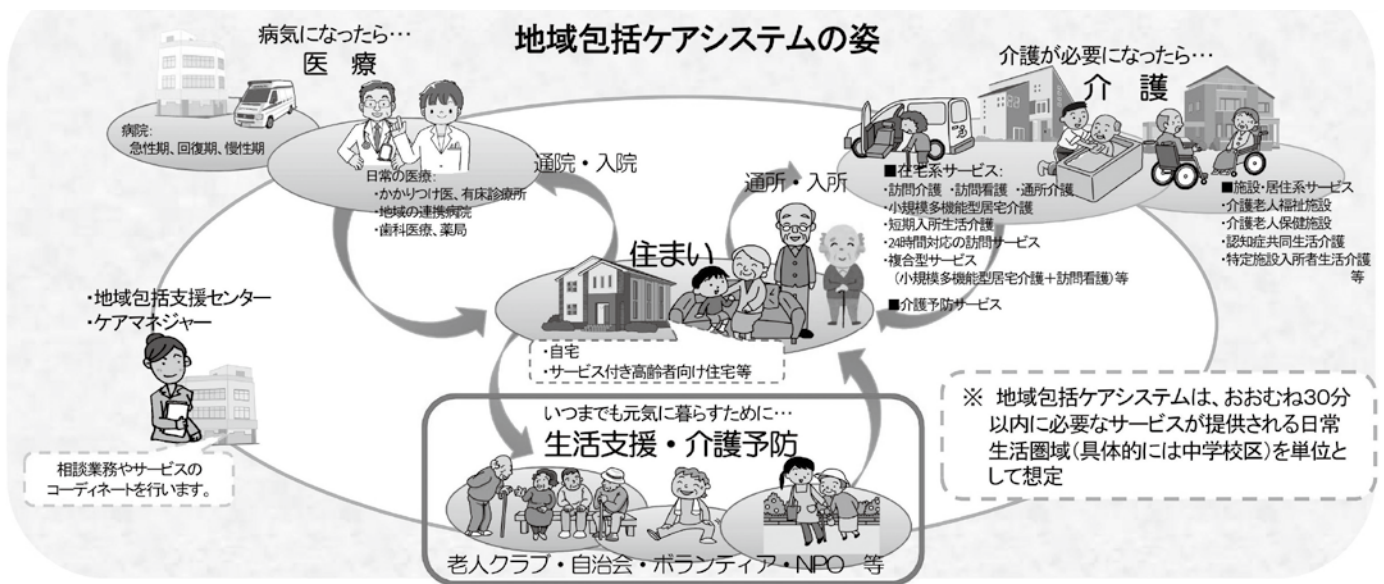

〈出所:厚生労働省ホームページより〉 URL:www.mhlw.go.jp

3.町の取り組み

町では、高齢者の引きこもりや認知症予防やひとり暮らし高齢者等を支える居場所作りの推進や、在宅生活を継続するための日常生活支援を行政だけでなく、ボランティアや住民団体、民間企業等の多様な事業主体で行える支援体制の構築を目指していきます。併せて、元気な高齢者の社会参加の推進を介護予防につなげる活動として取り組んでいきます。

問合せ先 健康課 高齢者支援係 ☎64-8804(直通)まで

平成27年度下仁田町介護予防事業

～いきいき健康教室～

普段の生活で身についた体のくせをとり、軽い運動やマッサージを行うことで膝痛や腰痛を予防し、転ばない足腰と健康な体づくりを目指しましょう。

申込みは不要です。都合のつく会場へ直接お越しください。

65歳以上であれば誰でも参加できます。



【参加費】無料

【会場別日程】《日程は都合で変更になることもあります。》

地区	会場	開催日	時間	講師
下仁田地区	下仁田町公民館3階 大会議室	2月 16日(火)	午前10時～12時	健康運動指導士
		3月 15日(火)		
	吉崎公会堂	2月 1日(月)		
		3月 14日(月)		
馬山地区	鎌田地区集会所	2月 2日(火)	午後1時30分～3時30分	健康運動指導士
		3月 1日(火)		
	馬山生活改善センター	2月 5日(金)	午前10時～12時	
		3月 8日(火)		
	蒔田地区集会所	2月 4日(木)	午後1時30分～3時30分	
		3月 10日(木)		
小坂地区	旧小坂小校舎(1階西:旧教室)	2月 25日(木)	午前10時～12時	健康運動指導士
		3月 3日(木)		
	北小地区集会所	2月 22日(月)	午後1時30分～3時30分	
		3月 14日(月)		
	坂詰公会堂	2月 8日(月)	午前10時～12時	
		3月 18日(金)		
西牧地区	西牧活性化センター	2月 24日(水)	午後1時30分～3時30分	健康運動指導士
		3月 10日(木)		
	三ツ瀬集会所	2月 3日(水)	午後1時30分～3時30分	
		3月 8日(火)		
	矢川友愛館	2月 23日(火)	午後1時30分～3時30分	
		3月 24日(木)		
青倉地区	大桑原地区集会所	2月 18日(木)	午後1時30分～3時30分	健康運動指導士
		3月 22日(火)		
	下青倉集会所	2月 26日(金)	午前10時～12時	
		3月 22日(火)		
	桑本地区多目的集会所	2月 22日(月)	午前10時～12時	
		3月 15日(火)		

■【問合せ先】 健康課 高齢者支援係 ☎64-8804(直通)まで

群馬子ども救急相談 #8000

子どもの急な病気などで対応に困ったら、プッシュ回線の電話、または携帯電話から#8000にお電話ください。保健師・看護師が相談に応じます。

相談日時 月～土曜日 午後6時～翌朝午前8時
日曜日・祝祭日・年末年始 午前9時～翌朝午前8時

問合せ先 県庁医務課 ☎027-226-2540

健康テレホン 2月 (ヨクナレ) ☎027-234-4970

約3分間の健康講和が聞けます

月/ロコモティブシンドローム 火/ストレスと糖尿病
水/かみしめ・食いしばり(TCH) 木/噛む力を鍛えましょう
金/MRIとCTについて 土/ジェネリック医薬品とは?

～直接相談タイム～直接医師が電話に出ます

◆2月18日(木) 歯科 午後7時半～9時

～Web健康相談～ <http://www.raijin.com/kenko/>

問合せ先 群馬県保険医協会 ☎027-220-1125

2～3月 健康カレンダー

	日にち	時間(受付時間厳守)	対象者	持ち物	内容
乳児健診	3、4か月児	2月26日(金)	平成27年10月～11月生まれ	母子健康手帳 タオル 歯ブラシ	問診、計測、医師の診察、むし歯予防指導、家族計画・授乳指導育児相談、保健指導、離乳食相談と試食
	6、7か月児		平成27年7月～8月生まれ		
	9、10か月児		平成27年4月～5月生まれ		
★9・10か月児健診対象の方は健診を受ける前に「むし歯予防説明会」を聞いていただきます。					
幼児健診	1歳児	3月25日(金)	H27年1月～2月生まれ	健診用紙 母子健康手帳 タオル、歯ブラシ ※3歳児は事前に配布するアンケートと尿・歯ブラシ	問診、計測、医師の診察、歯科健診、むし歯予防指導・希望者にフッ素塗布、食生活指導と手作りおやつを試食、保健指導、心理発達相談
	1歳6か月児		H26年7月～8月生まれ		
	2歳児		H26年1月～2月生まれ		
	2歳6か月児		H25年7月～8月生まれ		
	3歳児		H25年1月～2月生まれ		
	3歳6か月児		H24年7月～8月生まれ		
定期健康相談 「ふれあい広場」	2月9日(火) 3月8日(火)	午後1時30分～ 3時30分	全住民	乳幼児は母子健康手帳、歯ブラシ	健康相談・栄養相談、介護相談、血圧測定、育児相談、授乳相談、むし歯予防相談など
NEW! かるがも広場 「あそびの時間」	2月23日(火)	午前10時くらいから 30分～1時間程度	乳幼児とその保護者		新聞紙を使っておもちゃを作り、一緒に遊びましょう!
妊婦健康相談・ 妊娠届出	月～金曜日	午前8時30分～ 午後5時	妊娠がわかった人	妊娠届出書	母子健康手帳の交付・妊婦健康診査受診票発行・健康相談
精神保健相談 「こころの相談」	2月12日(金)	午後3時から予約制	不安、不眠、認知症、アルコール依存、ひきこもり、暴力、その他、さまざまなこころの悩みや病気をもち本人又はその家族など		心療内科医による個別相談 ※事前に予約の電話をしてください。

受付時間厳守になりますので、時間内にお越しください。

会場・問合せ先 保健センター ☎82-5490

富岡保健福祉事務所 2月

●エイズ相談(予約制)

日時 月曜日(要確認) 午後1時～2時
内容 血液検査・健康相談など(匿名で受けられます)
会場 富岡合同庁舎
担当者 医師、保健師
申込先 富岡保健福祉事務所 保健係 ☎62-1541

●精神保健福祉相談(予約制)

日時 2月9日(火)、3月8日(火) 午後1時～3時
対象 不安、不眠、認知症、アルコール依存、ひきこもり、暴力、その他、さまざまなこころの悩みや病気をもち本人又はその家族など
会場 富岡合同庁舎
担当者 精神科医師、保健師
申込先 富岡保健福祉事務所 保健係 ☎62-1541

休日診療所 富岡市甘楽郡医師会

診療日 日曜日、祝日
診療時間 午前9時～正午
 午後1時～5時
診療場所 休日診療所(公立富岡総合病院隣接)
 富岡2037番地1
問合せ先 ☎64-1939



公立富岡総合病院 休日の小児救急診療

富岡市甘楽郡医師会医師の協力で行っています。緊急時にご利用してください。
 ◆2月7日(日) 菊池 修先生(もみの木こどもクリニック)
 ◆2月21日(日) 宮崎 誠先生(宮崎医院)
診療時間 午前9時～正午
診療場所 公立富岡総合病院 救急室
問合せ先 ☎63-2111

おめでとう

12月届出分 〈敬称略〉

ご結婚おめでとう

氏名	地区
五位 和 樹	(茨城県)
神戸 智 美	(上青倉)
福田 翼	(下青倉)
中 條 有希子	(安中市)
今 井 博 久	(仲 町)
小 川 菜 月	(高崎市)

ご出産おめでとう

出生児 (保護者)	地区
岡田 拓海 (岡田直子)	中小坂
下山 航輝 (下山利明・佳子)	下 町
加庭 眺絆 (加庭章義・優子)	小 川

おくやみ

ごめいふくをおいのりします

死亡者 (届出人)	地区
上原 ユキメ (富 男)	東野 牧町
千野 ウメ (榮 治)	東 上青倉
神戸 みち (稔)	上 青倉
福田 都 (裕)	下青倉
荻野 ハル (武)	東野 牧
山根 かつや (武)	本 宿川
小金澤 忠男 (祥 二)	小東 小坂
新井 昭子 (睦)	南野 牧
高瀬 昭カキ (修)	下小 坂
佐藤 泰 (浩)	川 井
上原 清一 (倉 男)	東 町
小金 林 袈裟雄 (浩 朗)	宮 室
小見 秀高 (弘 市)	下 小坂

私たちの町

(1月1日現在)

人口	8,124人	(-22)
男	4,024人	(-11)
女	4,118人	(-11)
世帯	3,407世帯	(- 4)

()内は前月比

(12月中)

転入	4人 / 出生	4人
転出	12人 / 死亡	18人

有料広告

住まいのことなら
なんでもおまかせください。



株式会社大五建設 ☎0120-388406

本社 〒370-2456 群馬県富岡市上小林216-2 Tel.0274.67.2721 Fax.0274.67.2397
URL: <http://www.daigo-kensetu.co.jp/> E-mail: daigo-tm@daigo-shiki.jp

大五建設

中小坂蛇田 福寿草の里

早春の訪れを告げる福寿草と紅梅の花をおたのしみください

平成28年

2月13日から3月27日まで

午前9時～午後4時

料金 大人 300円 小学生 100円
小学生未満 無料 無料駐車場有り

問合せ先 観光協会 ☎67-7500



町・環境衛生組合へ提出する請求書について

今後提出する請求書には支払先口座情報を記載して下さい。無いものは余白に手書きで記入又は支払口座のわかる通知をつける等工夫をお願いします。

以前登録した口座が解約になっているケースもあるため確認のためにこの措置を取らせていただきます。

問合せ先 会計課 会計係
☎82-2114

2月の納税

国民健康保険税(第8期)

介護保険料(第8期)

後期高齢者医療保険料(第8期)

納期限はいずれも2月29日(月)です。

お忘れの納税はありませんか?未納がありましたら土日祝祭日も納税ができます。日直者が対応しますのでご利用ください。

午前8時30分～午後5時15分まで
※納付書と現金を釣り銭のないようにご持参ください。
納税のお忘れにご注意を、口座の確認もお忘れなく!

今回の休日納税相談日

2月27日(土)・2月28日(日)

2月の支払日

2月26日(金)です。

1月末までに、役場へ請求書等を提出された分です。

請求書の宛名は「下仁田町長(〇〇課)」をお願いします

3月の支払日

3月30日(水)です。

請求書等は、2月末までに役場へ提出してください。

