

人と町を結ぶ情報紙

SHIMONITA

- 広報しもにた -

下仁田小学校・中学校合同入学式開催(4月7日)



TOPICS! 町政報告会を開催します(詳細はP8)

令和8年度一般会計予算 55億4,600万円

令和8年度下仁田町の一般会計予算は55億4,600万円で、前年度比較2億9,700万円の減額(△ 5.1%)となりました。今年度も「第5次総合計画」や「下仁田町デジタル田園都市構想総合戦略」の政策体系に基づき、本町の発展に繋がる施策や事業を中心に効率的な予算配分を行い、この予算のもとで【町民中心のまちづくり】を目指して取り組んでまいります。

※令和8年4月1日現在

歳入

1世帯当たりが納める町税	約25万円	1人当たりが納める町税	約13万円
--------------	-------	-------------	-------

人口	5,848人
世帯	3,025世帯

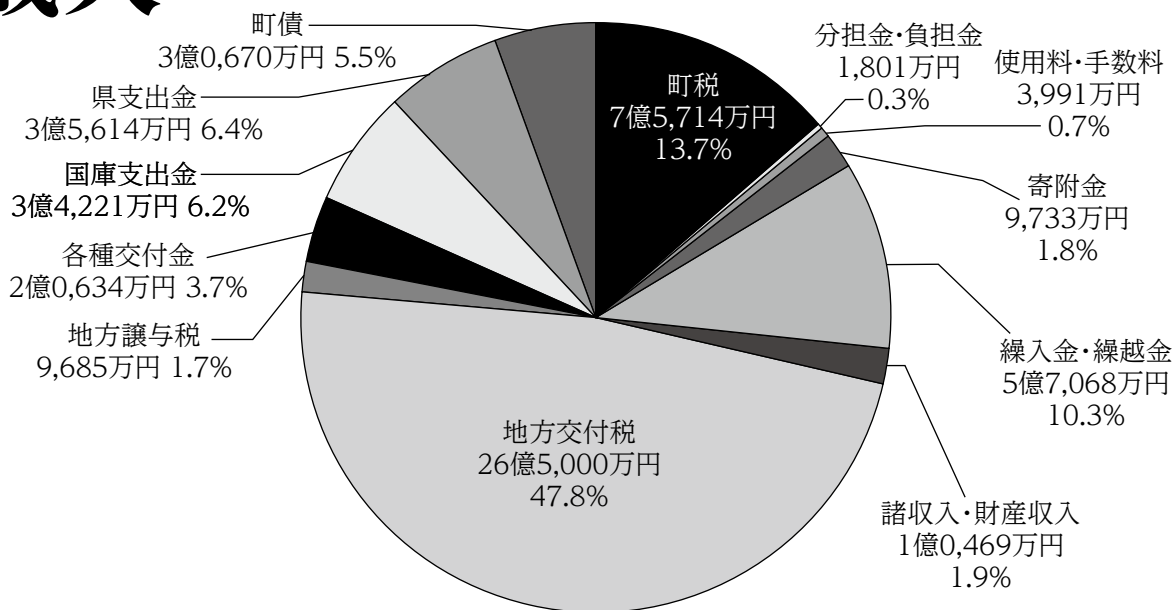

歳出

1世帯当たりにかかる費用	約183万円	1人当たりにかかる費用	約95万円
--------------	--------	-------------	-------

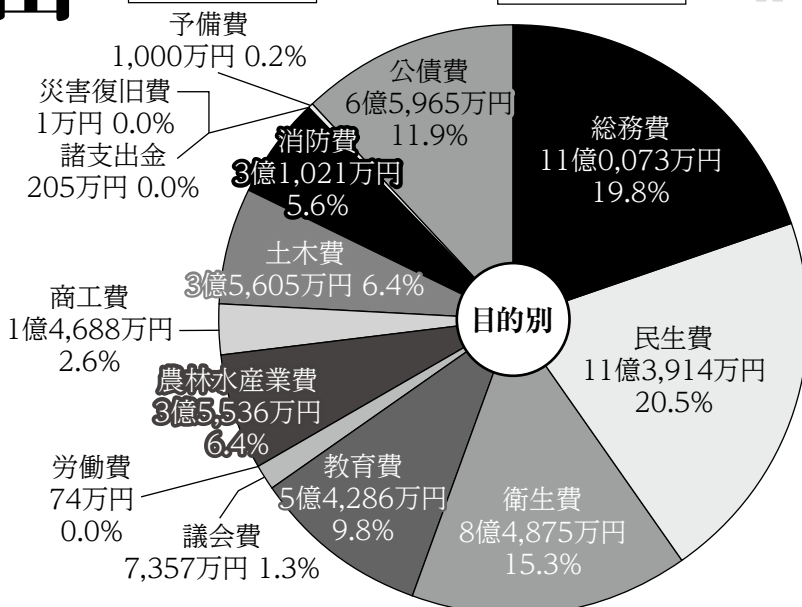

令和7年度末起債残高見込	町民1人当たり
46億4,858万円	約79万円

令和7年度末財政調整基金残高見込	町民1人当たり
26億4,340万円	約45万円

令和8年度特別会計予算及び公営企業会計予算

(単位:千円)

会計名		令和8年度 当初予算額	令和7年度 当初予算額	比較		
				金額	伸率	
特別会計	国民健康保険	942,800	946,147	△ 3,347	△ 0.4%	
	後期高齢者医療	209,415	181,855	27,560	15.2%	
	介護保険	1,411,310	1,404,991	6,319	0.4%	
公営企業会計	水道事業	収益的収入	253,847	249,081	4,766	1.9%
		収益的支出	253,847	249,081	4,766	1.9%
		資本的収入	113,530	118,359	△ 4,829	△ 4.1%
		資本的支出	176,770	186,893	△ 10,123	△ 5.4%
	浄化槽事業	収益的収入	60,119	57,310	2,809	4.9%
		収益的支出	60,119	57,310	2,809	4.9%
		資本的収入	47,128	46,667	461	1.0%
		資本的支出	47,357	46,991	366	0.8%

第5次総合計画分野別・令和8年度主な事業

1.地域資源を活かした活力あふれるまちづくり【産業・経済の発展】

(単位:千円)

事務事業名等	予算額	事業内容等	新規拡充
営農改善対策	21,944	下仁田ねぎ祭り開催費、農業者に対する支援対策	拡充
森林経営管理事業	29,064	森林環境譲与税を財源とした森林整備に係る施策	拡充
産業振興対策	9,033	産業支援事業・中小企業新規取引開拓支援事業、ねぎと蒟蒻食材料費補助等	拡充

2.自然と調和し、安心・安全に暮らせるまちづくり【生活・防災の向上】

防災等地域情報配信IT化事業	80,142	防災行政無線個別受信機のタブレット化	新規
空き家等利活用事業	8,050	移住定住及び二地域居住支援として、空き家バンク登録物件を対象に改修及び片付け費用、空き家取得費や賃貸料の一部を補助	拡充
空き家活用住宅事業	16,500	移住定住促進を目的に、町内空き家を町が10年間借上げて改修し、移住者向け公的賃貸住宅として貸付る。	新規
SS過疎地対策事業	20,000	燃料の安定供給対策事業	新規
道路・橋りょうの改良及び維持管理	225,082	町道改良・維持補修工事、防災対策予防伐採等・除雪、橋りょう補修工事等	
消防水利維持補修	3,988	水道管敷設工事に伴う消火栓設置	
水道施設等の整備	63,030	水道設備の維持管理費用	

3.だれもが健やかにいきいきと暮らせるまちづくり【福祉・健康の充実】

高等学校等通学定期券購入補助事業	3,600	町内在住者及び下仁田高校通学者で、上信電鉄を利用して高校へ通学する生徒の保護者に対し、通学定期券の購入費を補助。	新規
健康づくりシニア交流旅行事業	1,259	75歳以上、介護保険の利用がない方で特定健診、人間ドック受診者を対象に、元気に外出する機会を作るための日帰りバス旅行を実施。	新規
シニア健康ポイント制度	300	シニア世代の健康づくりイベント等の参加に応じて商品券を交付する事業	
高齢者等タクシー利用券交付事業	9,075	運転免許証を保有しない高齢者等が利用できるタクシー利用券を交付	
歩行解析教室	600	歩行解析システム(AI)を用いた歩き方検知と歩き方指導	新規
RSウイルスワクチン接種	300	予防接種法改正による新規定期予防接種。乳児のRSウイルス感染を予防するために妊婦(妊娠28週から36週)に接種する。	新規

4.地域に愛着と誇りを持ち、未来を拓く人を育むまちづくり【教育・文化の高揚】

英語教育の充実	30,687	小中一貫外国語教育、ALT及び英語支援員の配置、英検受検料の無償化、イングリッシュキャンプの実施、海外派遣の実施	拡充
水泳の充実	924	夏季休業期間中の水泳教室の開催、水泳授業における民間講師の活用、プール清掃の民間委託	新規
文化ホール設備修繕工事	1,988	ロビー排煙窓修繕・電動ロールスクリーン設置工事	新規
ジオパークの研究と活用	3,080	上信電鉄・ジオパーク車両のラッピング塗装劣化に伴うやり直し	
文化財調査保護	29,639	荒船風穴・春秋館の保存整備、荒船風穴ウォークの開催	
学校給食費の無償化	11,708	町内在住の保護者に対する子育て支援策として、町立小・中学校在学の児童・生徒の学校給食費無償化	

5.町民とともに歩み、協働と連携で創るまちづくり【町民協働・行政運営効率化】

地域づくり支援事業	1,400	従来のまちづくり支援事業に加えて、行政区で行うクマ誘引樹木伐採に係る費用への助成事業	拡充
-----------	-------	--	----

町の年齢別人口(人口ピラミッド)

令和8年4月1日現在

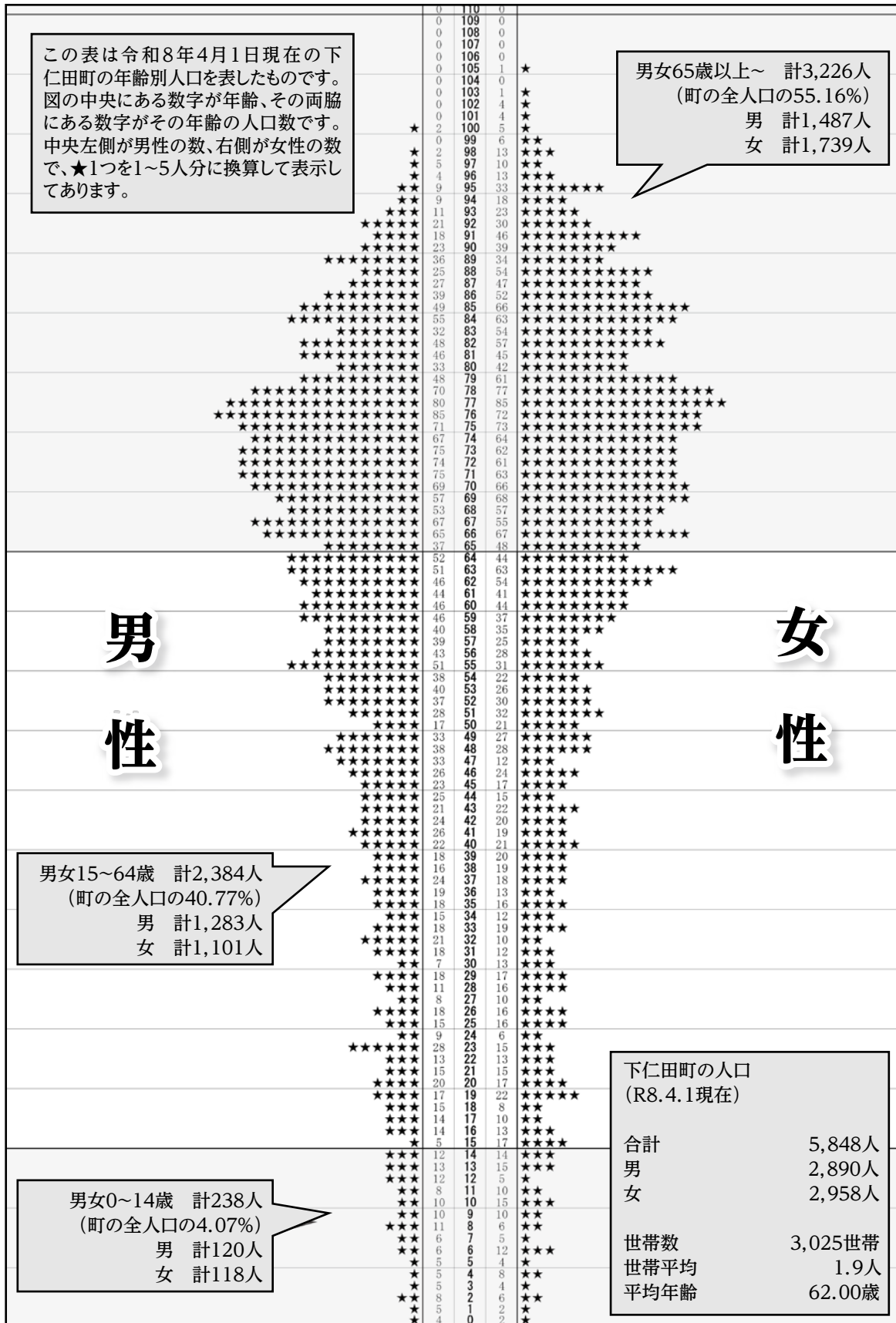

令和8年度(2026)保健推進員名簿

地域の健康増進や保健事業の推進役としてお世話になります。

(敬称略)

下仁田地区		氏名		馬山地区		氏名		小坂地区		氏名		西牧地区		氏名		青倉地区		氏名		
下町区	1区	佐藤あけみ	大東区	杉瀬	小根澤ゆかり	下小坂区	1区	齋藤 江	本宿区	本宿1区	神戸 順子	横間区	本宿1区	神戸 順子	宮室区	下郷 風口	新井まち子	大桑原区	宮室	今井美由紀
	2区	茂木 綾子		下鎌田	今井 伸枝		2区	林 里江子		本宿2区	伊藤 春花		井戸ノ上	小金澤美津子						
	3区	加庭 啓子		上鎌田	榊原ひとみ		2区	白井 恵子		横間3区	廣澤 邦子		上野ノ上	岩崎江理子						
	3区	柴山千恵子		中島	今井 清美		3区	新井美知子		横間3区	荻野 照美		北北野	岩井 枝美						
	4区	藤崎美知子		大塚	田中紗也子		4区	永井多鶴子		藤井3区	高橋 久江		跡関	林 綾子						
仲町区	5区	森川恵美子	中央区	北田	橋 益代	大坂区	13区	神戸由美子	南野牧区	中平4区	黛 洋子	市ノ萱区	中平4区	黛 洋子	下青倉区	日向	今井美代子	上青倉区	篠石清水	神戸 房子
	6区	嵩 トシ子		田城	竹内美恵子	中小坂区	5区	永井美恵子		中丸 芳平区	高瀬 幸		日向	今井美代子		滝の下	神戸 満			
	7区	市川 昌子		山際	下山 好美	6区	飯島 良子	三浦中野区		須藤 茂子	日影		石井 美保	赤谷白岩		神戸ひとみ				
8区	金井 幸恵	天神森		今井よし子	上小坂区	7区	須藤 嘉子	根沢竹の区		廣澤てる子	西野牧区		根小屋9区	並木 雪江		土谷沢区	土谷沢		岩崎千寿子	
9区	佐藤 千栄	若宮東		石井みゆき		7区	工藤 美紀	市ノ萱高梨白井平6区		安藤八重子			小出屋10区	佐藤 節子			七久保		岩崎 律子	
10区	岩井 光子	若宮西・南	永井 清子	8区		齋藤 定子	東平6区	黛 美恵子	黒川11区	黛 光恵		平原	大河原三枝子							
上町区	11区	渡邊 和美	上ノ谷戸	佐藤るみ子	8区	柳澤 英子	屋敷7区	黛 美恵子	中野半弓11区	佐藤 恵		桑本	土谷 初江							
	12区	勅使川原佐智子	光陽団地	内田三代子	大平区	9区	永井すみ江	矢川区	大栗13区	瀬戸 朱美		大栗13区	瀬戸 朱美	大栗13区	瀬戸 朱美					
13区	佐藤 妙子	竹ノ上	横田 末子	東野牧区	10区	大澤 裕美	新屋13区		園部 恵子	新屋13区	園部 恵子		園部 恵子							
14区	小沢 有紀	竹ノ上	小金澤弘子		11区	上原 聡子	瀬成14区		園部 英子	芝の沢14区	神戸 明美		芝の沢14区		神戸 明美	神戸 明美				
15区	諸星 澄枝	横瀬	清水 邦子		12区	高橋 宣子	初島屋15区		佐藤たづ子	初島屋15区	佐藤たづ子		初島屋15区		佐藤たづ子	佐藤たづ子				
東町	16区	黒澤 悦子	小川区	下蒔田	神戸富士美	矢川区	大栗13区		瀬戸 朱美	小平15区	柳澤 米子		小平15区		柳澤 米子	小平15区	柳澤 米子	小平15区	柳澤 米子	小平15区
	17区	神戸 環		上蒔田	下山美穂子		大栗13区	園部 恵子	新屋13区	園部 恵子	萱倉15区	村岡 政代	萱倉15区	村岡 政代	萱倉15区	村岡 政代	萱倉15区	村岡 政代		
	17区	茂木 鈴子		細萱	市川 敦子		瀬成14区	園部 英子	高立15区	土屋 征子	高立15区	土屋 征子	高立15区	土屋 征子	高立15区	土屋 征子	高立15区	土屋 征子		
	17区	白田 琴子		安楽地	下山久美子		芝の沢14区	神戸 明美	高立15区	土屋 征子	高立15区	土屋 征子	高立15区	土屋 征子	高立15区	土屋 征子	高立15区	土屋 征子		
川井区	18区	神戸あけみ		城西区	堀ノ内		吉田由美子	矢川区	大栗13区	瀬戸 朱美	高立15区	土屋 征子	高立15区	土屋 征子	高立15区	土屋 征子	高立15区	土屋 征子	高立15区	土屋 征子
	18区	掛川 香織	石淵赤津		福田 一恵	高立15区	土屋 征子		高立15区	土屋 征子	高立15区	土屋 征子	高立15区	土屋 征子	高立15区	土屋 征子	高立15区	土屋 征子		
	19区	佐藤 京子	白山		佐藤 千里	高立15区	土屋 征子		高立15区	土屋 征子	高立15区	土屋 征子	高立15区	土屋 征子	高立15区	土屋 征子	高立15区	土屋 征子		
	20区	櫛島 直子	緑ヶ丘区		緑ヶ丘	神戸 妙子	高立15区		土屋 征子	高立15区	土屋 征子	高立15区	土屋 征子	高立15区	土屋 征子	高立15区	土屋 征子	高立15区	土屋 征子	
吉崎区	21区	瀬下 元美	城西区		下蒔田	神戸富士美	矢川区		大栗13区	瀬戸 朱美	高立15区	土屋 征子	高立15区	土屋 征子	高立15区	土屋 征子	高立15区	土屋 征子	高立15区	土屋 征子
	21区	吉澤 一美		上蒔田	下山美穂子	高立15区		土屋 征子	高立15区	土屋 征子	高立15区	土屋 征子	高立15区	土屋 征子	高立15区	土屋 征子	高立15区	土屋 征子		
	22区	高橋由実子		細萱	市川 敦子	高立15区		土屋 征子	高立15区	土屋 征子	高立15区	土屋 征子	高立15区	土屋 征子	高立15区	土屋 征子	高立15区	土屋 征子		
栗山区	23区	今井 文代		城西区	安楽地	下山久美子		矢川区	大栗13区	瀬戸 朱美	高立15区	土屋 征子	高立15区	土屋 征子	高立15区	土屋 征子	高立15区	土屋 征子	高立15区	土屋 征子
	24区	田村ハツ江			堀ノ内	吉田由美子			高立15区	土屋 征子	高立15区	土屋 征子	高立15区	土屋 征子	高立15区	土屋 征子	高立15区	土屋 征子	高立15区	土屋 征子
	25区	田村 次子	石淵赤津		福田 一恵	高立15区	土屋 征子		高立15区	土屋 征子	高立15区	土屋 征子	高立15区	土屋 征子	高立15区	土屋 征子	高立15区	土屋 征子		

●保健推進員に関する問い合わせ先 保健課保健係(保健センター内) ☎82-5490

支給要件	申請に必要なもの
心臓機能障害1~3級	身体障害者手帳 印鑑・通帳
腎臓機能障害1~3級	
ぼうこう・直腸障害	
リウマチ1~3級	医師の証明書・印鑑・通帳 (証明書の用紙は福祉課にあります)
こんにやくぜんそく	
特定疾患医療給付	特定疾患等医療受給者証 印鑑・通帳
小児慢性特定疾患医療給付	
慢性疾患児医療給付	

●問い合わせ先 福祉課福祉係 ☎64-8803(直通)

●現在受給中の方へ
5月中旬に現況届の提出をお願いします。現況届の提出がされない場合は、見舞金の支給が停止となります。(現況届は福祉課から郵送します)

●新たに受給を希望される方へ
別表に該当する方で、見舞金の受給申請書を提出したことがない方は6月1日(月)までに福祉課に申請してください。

特定疾患等難病患者 見舞金

特定疾患等患者、難病患者、またはその保護者に対して見舞金を支給しています。

下仁田町組織図

(令和8年4月1日現在)

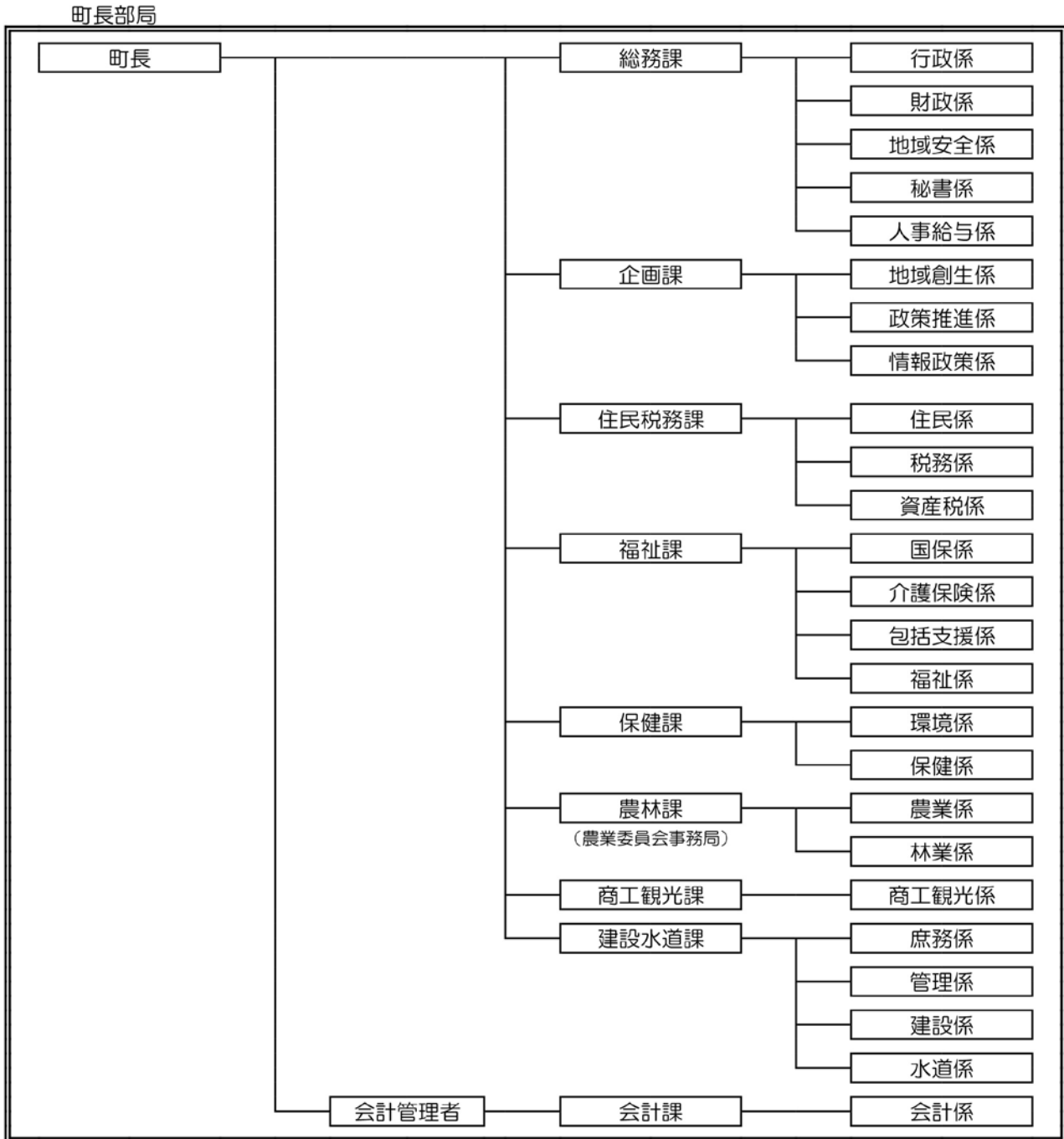

令和8年度 役員を紹介します —1年間よろしくお願ひします—

区 長

地区の代表として、町民皆様と町政とを結び町の発展のためにご尽力を賜ります。

(敬称略)

区 長 会 員 役	会長・副会長	区長会長 (下仁田地区)	柳澤 常雄	区長会副会長 (西牧地区)	安藤 茂
	代表区長	下仁田地区	小沢 明	馬山地区	下山 道雄
		小坂地区	安藤 剛雄	西牧地区	黛 郁雄
		青倉地区	岩井 初男		

◆印は新任区長

	区 別	区 長	
		氏 名	
下仁田	下 町 区	市 川 修 也	
	仲 町 区	森 川 進	
	上 町 区	岩 井 博 和	
	旭 町 区	小 沢 明	
	東 町 区	黛 健 一	
	川 井 区	柳 澤 常 雄	
	吉 崎 区	◆佐 藤 秀 俊	
馬山	栗 山 区	田 村 篤	
	大 東 区	◆茂 木 学	
	中 央 区	大 澤 薫	
	小 川 区	◆星 名 満	
	蒔 田 区	下 山 利 明	
小坂	城 西 区	下 山 道 雄	
	緑 ケ 丘 区	岩 崎 竹 男	
	下 小 坂 区	◆白 井 徳 夫	
	大 坂 区	◆齋 藤 昇 久	
	中 小 坂 区	◆安 藤 剛 雄	

	区 別	区 長	
		氏 名	
小坂	上 小 坂 区	◆工 藤 今 朝 雄	
	大 平 区	◆小 井 土 宏 之	
	東 野 牧 区	◆上 原 昇	
西牧	本 宿 区	並 木 茂 樹	
	横 間 区	◆工 藤 由 彦	
	南 野 牧 区	◆黛 郁 雄	
	市 ノ 萱 区	◆安 藤 茂	
	西 野 牧 区	◆佐 藤 武 伯	
青倉	矢 川 区	園 部 隆	
	宮 室 区	岩 井 初 男	
	大 桑 原 区	黒 澤 忠 之	
	下 青 倉 区	渡 部 淳 司	
	上 青 倉 区	◆神 戸 求	
	土 谷 沢 区	◆岩 崎 正 棋	

●区長に関する問い合わせ
総務課行政係(内線301)

令和8年度の所得・課税（非課税） 証明書の発行について

●町県民税の納付方法が給与
特徴(給与から天引き)の方

令和8年度町県民税の税額決定通知書を、5月8日に勤務先の事業所宛に発送いたします。納付方法が給与特徴のみの方は、5月8日から各種証明書を発行できます。

●町県民税の納付方法が普通徴収(納付書や口座振替で納付)や年金特徴(年金から天引き)の方
令和8年度町県民税の税額決

定通知書を、6月8日にご本人様宛に発送いたします。各種証明書は、6月8日から発行できます。

なお、3月17日以降に確定申告や町県民税の申告をされた方につきましては、上記の日程に各種証明書を発行できない場合がありますので、ご了承ください。

●問い合わせ先
住民税務課税務係
☎82-2113

町政報告会を開催します

町政の取組・事業の進捗等を町民の皆さまと共有し、ご意見などを伺うことを目的に『町政報告会』を開催します。
昼、夜どちらの時間にご参加されても結構ですので、ご来場をお待ちしています。

●日時
第1回(夜の部)
6月4日(木)
午後7時～8時30分

第2回(昼の部)
6月7日(日)
午後1時30分～3時
●会場 文化ホール
●問い合わせ先
総務課秘書係
☎82-2111

税務署からのお知らせ 国税のダイレクト納付が便利でオススメです

●ダイレクト(e-Taxによる口座振替)納付とは？

e-Taxを利用して申告等データを送信した後、事前に届出をした預貯金口座から、口座引落としにより国税を納付する方法です。源泉所得税を納付する方など納付機会の多い方にオススメです。

ダイレクト納付の詳細は動画を、利用手続の詳細はマニュアル①「ダイレクト納付(e-Taxによる口座振替)マニュアル」を、それぞれご覧ください。また、「源泉所得税のキャッシュレス納付体験コーナー」で、実際の画面(e-Tax)を使い、徴収高計算書の作成から納付手続までの一連の流れを体験できます。

●ダイレクト納付のメリット

期限内であれば引落日を指定することができます(自動ダイレクトを利用する場合の引落日は法定納期限(法定納期限当日に手続をした場合は翌取引日)となります。)

複数の預貯金口座を登録できるので、税目ごとに口座を変更することもできます。

●ダイレクト納付を利用した予納

ダイレクト納付では、将来に納付することが見込まれる国税について、その課税期間内であれば、定期的に均等額を納付する方法や、収入に応じて任意のタイミングで納付する方法など、ご都合・ご事情に応じた計画的な納付が可能です。納付が遅れた場合にかかる延滞税等のリスク回避や、申告時に一括で納税資金を準備する負担を軽減することができるというメリットがあります。

手続方法はマニュアル②「ダイレクト納付を利用した予納(e-Taxソフト(WEB版))の流れ」をご覧ください。

●問い合わせ先

富岡税務署 ☎63-2235

※自動音声案内で2番を選択



マニュアル①



マニュアル②



動画



体験コーナー

5月は自動車税の納期です

自動車税は、毎年4月1日現在で、運輸支局に登録されている自動車の所有者に課税されます。5月上旬に自動車税事務所から送付される納税通知書により、納期限までに納めてください。

●納期限 6月1日(月)

●納税場所 県内の金融機関のほか、「地方税統一QRコード」対応の全国の金融機関、郵便局、県自動車税事務所、行政県税事務所、コンビニエンスストアでの納税に加え、「地方税お支払サイト」を利用して、クレジットカードやインターネットバンキングで納税できます。また、スマートフォン決済アプリやPay-easy(ペイジー)対応のインターネットバンキング・ATMからも納付できます。

※「QRコード」は株式会社デンソーウェーブの登録商標です。

※詳しくは5月に送付される納税通知書、または群馬県ホームページ【(<https://www.pref.gunma.jp/>)】にアクセスし、「自動車税特集」で検索【】でご確認ください。

●その他 口座振替納税をご利用の場合、6月1日(月)が引き落とし日となりますので、前営業日までに預金残高を必ずご確認ください。これから申し込まれる場合は、令和9年度の納税からのご利用となります。

なお、軽自動車、バイクには軽自動車税がかかります。詳しくは、下仁田町役場住民税務課にお問い合わせください。

●問い合わせ先 富岡行政県税事務所 ☎0274-63-2245
又は群馬県自動車税事務所 ☎027-263-4343



自動車税特集



県税の納税方法

軽自動車税の減免申請は5月25日(月)までに!

障害者手帳をお持ちの方で、軽自動車の所有者が、障害の程度など一定の条件を満たしている場合には、申請により軽自動車税が減免になる制度があります。役場に納税通知書・障害者手帳・運転免許証をお持ちいただき、減免申請をしてください。なお、普通自動車にも同様の制度がありますが、どちらも所有している場合、減免をすることができるのはどちらか1台のみです。

特種用途自動車(身体障害者用の車両)の所有者は、その形状により該当するものは減免の対象となります。役場に納税通知書・運転免許証・車検証・特別な仕様が確認できる書類をお持ちいただき、減免申請をしてください。

●車検を必要とする車両で、口座振替をした場合の車検用納税証明書について

車検を必要とする車両で、軽自動車税を口座振替で納付いただいた方には、車検に必要な納税証明書を6月中旬に発送いたします。

その通知書が届くまでの間に、納税証明書が早急に必要な場合は、軽自動車税が振替されたことを記帳した通帳を持参して、町役場税務係へお越しください。振替が確認できれば、「税証明等交付(閲覧)申請書」の提出により、その場で納税証明書を発行いたします。

●問い合わせ先 住民税務課税務係 ☎82-2113(直通)

自動車税等の役場会計課での納付のお願い

自動車税(県税)を役場会計課窓口で納付していただくと、その取扱い事務費として、後日県から納付額の2%が町に交付されます。

昨年度町では約1,280万円の県税を取扱い、その事務費として約25万円が県から交付され、町の貴重な財源となりました。

自動車税(県税)を納付の際は、役場会計課窓口をご利用いただき、町の収入増にご協力ください。

※不動産取得税や個人の事業税(県税)も役場会計課窓口で納付できます。

●問い合わせ先 会計課 ☎82-2114(直通)

パスポートの申請はお早めに！

現在、外務省では、国際観光旅客税の税率引上げ（令和8年7月1日以後に適用する方向で調整中）を前提に、パスポート手数料の引下げに向けた調整が進められています。今後、国で正式に決定された場合、例えば10年有効のパスポートは、オンライン申請で現行15,900円から8,900円に引き下げられる見込みです。

新手数料は令和8年7月1日の申請分から適用される予定ですが、その後は申請が集中して窓口が混み合い、交付までの期間が通常（約2週間）より長くなる可能性があります。

海外渡航を予定されている方は、余裕をもって早めに申請をしてください。

また、パスポート申請後に「いつ受け取り可能か」をインターネットによりご自分で確認できるサービスも始まっています。交付予定日が近くなったらぜひご活用ください。

（詳しくは県ホームページ「パスポート申請について」ページをご覧ください）

（「パスけん」URL（群馬県用））

<https://www.epassport.ezairyu.mofa.go.jp/RP/sr?cs=1000>

●問い合わせ先 住民税務課住民係 ☎82-2112



ひとり暮らし高齢者等調査を実施します

ひとり暮らし高齢者等の状態を把握するとともに、緊急時の連絡先を把握する目的で実施します。

●対象となる世帯

町内に居住する75歳以上のひとり暮らし等の方

※同一敷地内に住んでいても、家族と食事や入浴など生活実態が異なる場合は調査対象となります。

●調査時期 5月1日（金）～6月下旬

●調査員 地区の民生委員

●内容 ①緊急連絡先の確認 ②移動方法等についての把握 ③緊急時等における個人情報提供に関する同意

●調査に関する問い合わせ先 福祉課包括支援係 ☎64-8804（直通）



町長交際費を公表します

●町長交際費とは

町政の円滑な運営を図るため、町を代表して行う個人または団体との交際に要する経費です。「下仁田町町長交際費支出規程」の公開基準に基づき公開します。

●問い合わせ先

総務課秘書係 ☎82-2111

(3月分)

(単位:円)

	支出日	支出区分	支出内容支	支出金額
1	3月22日	慶祝	山際稻荷神社例大祭お祝い	5,000
2	3月22日	その他	こんにやく消費拡大イベント黒蜜きなこ	13,231
3	3月分	その他	手土産等 2件	6,480
3月分 計				24,711

事業主のみなさまへ「労働保険の年度更新」のお知らせ

令和8年度の労働保険の年度更新手続きに必要な申告書及び関係書類は、令和8年5月下旬に厚生労働省から各事業主様へ送付されます。申告書及び関係書類がお手元に届きましたら、「6月1日（月）から7月10日（金）」の期間内に申告・納付手続きをお願いします。



●労働保険の年度更新は、「電子申請（e-Govサイト）」を利用することで、24時間いつでも手続きできます。



●労働保険料の納付は、口座振替が便利です。
詳しくは、厚生労働省ホームページをご覧ください。



●問い合わせ先

群馬労働局総務部労働保険徴収室

☎027-896-4734

または最寄りの各労働基準監督署・各公共職業安定所へ



本年「秋」開催!健康づくりシニア交流旅行事業について

高齢期を健やかに過ごすため、旅行を通じた介護予防を目的に新たに旅行事業を行います。対象となる方へは8月下旬を目処に個別通知文を発送します。（※ただし、以下の②について、町の国保を通さず、個人的に人間ドックを受けた方へは個別通知が発送されませんので、お問い合わせください。

◎対象者（全てに該当する方が対象です）

- ①町内に住所を有する満75歳以上の方
- ②令和7年度に町の健康診査又は人間ドック（町外受診も含む）を受診した方（令和8年6月末までに受診した方も対象）
- ③介護保険法に規定する要介護認定又は要支援認定、事業対象者の認定を受けていない方
- ④町税等を滞納していない方

◎旅行の概要

- 日時 令和8年10月～11月の間で今後決定
 - 行先 茨城県方面（大洗水族館・那珂湊他）
 - 定員 120名（予定）
- ※申込多数の場合は、年齢の高い方から優先して参加者を決定します。
- 参加費 無料 ●その他 大型バス利用
 - 問い合わせ先

福祉課包括支援係 ☎0274-64-8804（直通）



5月12日(火)は 民生委員・児童委員の日です。

毎年5月12日から18日は民生委員・児童委員活動周知のための「活動強化週間」です。

地域の皆さんに民生委員・児童委員のことは知ってもらうために周知を図り、活動について理解を深めていただくことを目的としています。

●**民生委員・児童委員とは？**
○**住民の立場にたつて地域の福祉を担うボランティアです。**

厚生労働大臣から委嘱された、非常勤の地方公務員として位置づけられています。

ボランティアですので無報酬で活動しています。任期は3年間です。

○**地域の見守り、住民の身近な相談相手、関係機関へのつなぎ役です。**

高齢者、障がいのある方などが安全に生活できているか定期的な見守りを行っています。

同じ地域で生活する住民の一員として、住民からさまざまな生活の困りごとや心配ごとに関する相談に応じます。必要な支援を受けられるように専門機関へのつなぎ役としての役割を担っています。

○**主任児童委員とは？**

子どもや子育て家庭に関する支援を専門に活動している「主任児童委員」がいます。地区の委員と連携しながら、子育ての支援、児童健全育成活動に取り組んでいます。

○**秘密を守ります**

民生委員・児童委員には法に基づく守秘義務があるため、相談内容をほかの人に漏らすことはありません。お困りのことがあれば、安心してご相談ください。

●**問い合わせ先**

町民生児童委員協議会事務局
(福祉課福祉係)
☎64-88003

荒廃農林地対策支援事業補助金

健全な農地の保全及び森林の持つ公益的機能を発揮させることを目的とし、農林地の所有者等自ら行う荒廃を防止する保全活動を支援するため、農業機械等の購入に要する費用に対し、補助金を交付します。

●**補助対象となる方**

- 左記の要件を全て満たす方
- ① 町内に住所を有している方
 - ② 農地においては農地法で定められた農地を町内に所有している方、林地においては森林法で定められた森林を町内に所有している方
 - ③ 町税等を滞納していない方

●**補助対象物・補助金額**

- 農業機械**
大型草刈機：購入金額が税抜き10万円以上で、補助対象経費の1/3以内、上限30万円
刈払機：購入金額が税抜き5万円以上で、補助対象経費の1/5以内、上限5万円

○**林業機械**

- 樹木粉碎機：購入金額が税抜き10万円以上で、補助対象経費の1/2以内、上限30万円
チェーンソー：購入金額が税抜き5万円以上で、補助対象経費の1/2以内、上限30万円

費の1/2以内、上限10万円

特別講習：チェーンソー講習の受講料が対象で、補助対象経費の1/2以内、上限3万円

●**申請方法**

ご希望の補助対象物を購入後、申請書・領収書の写し・購入品の写真・特別講習等の修了証の写しを農林課へご提出してください。

※ 右記の提出書類のほか、必要と認める書類の提出を別途お願いする場合があります。

●**その他**

対象の方で補助金の利用をご検討されている場合は、詳しくご説明いたしますので、お気軽に下記までお問合せください。

●**問い合わせ先**

農林課 ☎64-88006

農林業物価高騰対策 支援事業について

締切間近！

肥料や生産資材などの価格高騰で、影響を受けている農林業者に対して、事業継続に向けた安定生産の下支えをするため、農林業に係る経費の一部を支援します。

●支援内容

令和6年分の税申告した特定経費(肥料費、飼料費、農具費、

農薬衛生費、諸材料費、動力光熱費)の合計金額の10%(上限10万円 畜産業・蒔蒔・しいたけ農家は上限20万円)

●申請期限 5月29日(金)

●問い合わせ先

農林課 ☎64-8806

消防団詰所の引き渡し式が 挙行されました

令和8年4月15日(水)、第3分団第1部消防団詰所の完成に伴い、消防団詰所の引渡し式が挙行されました。式典では岩崎町長から黒澤団長へ、黒澤団長から上原分団長へ詰所鍵が引渡しされました。完成した詰所は、シャワー室や女性用トイレ、更衣室を備えており、今後の女性団員の入団にも適応しています。第3分団第1部は、今年4月より第3部と統合し、組織の適正化及び消防力の強化を図り、この新詰所で新たな出発となります。

消防団では男女問わず、団員



を募集しております。

興味のある方は問い合わせ先まで連絡をお願いします。

●問い合わせ先

総務課地域安全係

☎64-8800

富岡消防署下仁田分署移転のお知らせ

地元住民の皆様のご理解とご協力を賜り、2026年4月1日から下仁田分署の運用が開始となり、5月1日には、開署式典を執り行う運びとなりました。

昭和58年に竣工された旧下仁田消防署は、消防組織再編計画に基づき、庁舎、設備等の著しい老朽化と消防力の分散化を解消するため、西牧分遣所と統合し、新下仁田分署として旧小坂小学校跡地に移転しました。

援・ご協力を賜りますよう、よろしくお願い申し上げます。

●内覧会について

地域に根差した分署となるよう、新下仁田分署の内覧会を町民向けに開催させていただきます。ぜひ、この機会に新しい庁舎をご覧になってください。

●日時

5月17日(日)

午前9時～午後3時

5月18日(月)

午前9時～午後3時

※駐車場は、下仁田分署庁舎北側にある小坂防災施設の駐車場をご利用ください。

●問い合わせ先

富岡消防署下仁田分署

☎82-2229

**季節を感じる下仁田ジオツアー
物見山ハイキング
- 神津牧場乳製品の美味しさの
秘密を探る -**

標高約1000m、日本最古の洋式高原牧場神津牧場の八重桜が見ごろとなる時期に開催される牧場花まつりに併せて、神津牧場周辺の自然や牧場の歴史などをガイドが紹介するジオツアーを開催します。下山後には、牧場の神津ソフトを堪能します。ぜひご参加ください。

日時：5月17日（日）午前8時30分～12時
（終了後、花祭りに参加できます）

集合：神津牧場駐車場

参加費：500円

持ち物：歩きやすい服・動きやすい靴・飲料など
（総距離5.6km、高低差400mの緩やかな登山道を歩きます）

申込み：下仁田町自然史館まで

定員：20名（先着順）

**青岩公園でBLUE ROCK HEAVEN
開催されました**

4月5日（日）下仁田ジオパークの玄関口でもある青岩公園をステージに見立てたVibration Table 現実化委員会による野外音楽イベント『BLUE ROCK HEAVEN』が開催されました。下仁田ジオパークの会や下仁田自然学校にもワークショップを通じてジオパークのPRをしていただきました。

若い方々の熱気がすごく、大盛況のイベントとなり、多くの方に青岩公園をはじめ下仁田の魅力を知ってもらおうきっかけとなりました。



● 下仁田町自然史館
● 開館時間 午前9時から午後4時30分
● 休館日 毎週水曜日
● 問い合わせ先 ☎70-3070

**下仁田町自然史館収蔵品
「今月の一押し！」**

下仁田町自然史館の収蔵庫に眠っている様々な標本を月替わりに蔵出しする企画「今月の一押し！」下仁田と一部の地域でしか見られない『フモトミズナラ』の葉です。ぜひお立ち寄りください。



**毎月20日は
「下仁田ジオパークの日」**

5月のジオの日清掃は、下仁田インターチェンジ周辺周辺で行います。清掃終了後はミニジオ講座もありますので、ぜひご参加ください。

- 日時 5月20日（水）
午前6時30分から
 - 集合 大沢クリニック様駐車場
 - 持ち物 軍手、長靴など作業しやすい服装
- ※ゴミ袋、ゴミ挟みは用意します。



Facebookページ
「ジオパークで
下仁田を元気に」

女性村「ねぎぼうずプロジェクト」(in旧西牧小学校) ～5月イベントのご案内～

◆5月2日(土)・3日(日)・4日(月) 午前11時～午後3時 ねぎぼうずガラクタ市

使わなくなった家庭用品、服、食器など、ジャンルはさまざまです。

ぜひ気楽にお越しいただき、掘り出し物を見つけてください。

●費用：無料 ※事前のお申込み不要

◆5月9日(土) 午後1時～3時 上原孝子『手作り教室』シルクでうさぎを作ってみよう!

○材料(布地)はお手持ちのものがあればご持参ください。ない場合はこちらでご用意いたします。

○裁縫箱をご持参ください。なければこちらでご用意します。

●費用：無料 ※事前のお申込み不要

◆5月9日(土) 午後2時～ 高橋操ピアノソロコンサート

フジコ・ヘミングさんのピアノによる高橋操さんシャンソンの調べをどうぞ心ゆくまでお楽しみください。

★プロフィール:高橋 操 (たかは みさお)

演奏家。3歳～22歳までクラシックピアノを習い祥雲通子氏に師事。しばらくピアノから離れるが、45歳から再開し、ライブハウスやカフェ、ホテルなどで、演奏活動を行っている。

●費用:500円 ※事前のお申込み不要

◆5月16日(土) 午前10時～午後3時 手相鑑定～浅野美由紀の開運占い～

●費用：1,000円/10分 ※事前のお申込み必要 (空きがあれば当日でも可能)

◆5月16日(土) 午前11時～12時 相川厚 東邦大学名誉教授「生き生き健康講座」

医療相談、疑問にとても懇切丁寧にお答えしていただけます。

●費用：無料 ※事前のお申込み不要

◆5月16日(土) 午後1時～2時 高橋美清尼僧の『青空説法』

●費用：無料 ※事前のお申込み不要

◆5月16日(土) 午後1時～2時 里見哲夫「遊びと学びの自然教室」

植物学者の里見哲夫先生は下仁田町の宝。自然に恵まれた下仁田の歴史、草花、昆虫、石、動物、多岐にわたりお話をお伺いすることができます。

●費用：無料 ※事前のお申込み不要 お子様の参加も歓迎します！ぐんま鉱山研究会ご協力

◆5月23日(土) 午後1時～ 堀越教之住職の「心の健康教室」

下仁田町宮室常光寺住職、天台宗大僧正である堀越住職が自作の版画を展示した部屋でお話します。

●費用：無料 ※事前のお申込み不要

◆5月31日(日) 午後1時～ シルク伝道師による「シルク寺小屋」講座 第2回目

着物研究家・中谷比佐子さん率いる「シルク伝道師」の連続講座の第2回目。

テーマは「下仁田養蚕の現状の発表」

※講座受講をご希望の方は、下記の「日本子守唄協会 事務局」へお問合せ下さい。

●参加費：有料 ※事前のお申込み必要

上記イベントは全て旧西牧小学校(下仁田町大字西野牧4641-1)内での開催となります。

※イベントは変更になる場合があります。

お手数ですが、当協会ホームページまたはお電話にてご確認ください。

●お問い合わせ・お申込み先

NPO法人 日本子守唄協会事務局

TEL 03-6458-0283 FAX 03-6458-0284

【電話受付】火・水・木・金 午前10時～午後3時

E-mail info@komoriuta.jp URL <https://www.komoriuta.jp/>



日本子守唄協会
HP

お知らせ版

下仁田厚生病院からの
お知らせ

乳幼児健診等のため、5月15日(金)、5月18日(月)、5月20日(水)、5月29日(金)の午後、小児科医師が不在になる時間があります。

●問い合わせ先

下仁田厚生病院 ☎82-3555

●公証相談

●日時 毎月第一火曜日(祝日等の場合は翌週の火曜日)
5月12日・6月2日

午前10時～12時

※行政相談・心配ごと相談と同日

●場所

公民館3階 ボランティア室

●相談員 公証人

●相談できる内容

遺言・任意後見・離婚(養育費の支払い等)・金銭貸借などの各種公正証書の作成手続きに関すること。

※相談は無料で、秘密も厳守されます。

●問い合わせ先

総務課行政係 ☎82-2110

行政相談・心配ごと相談

●日時 毎月第一火曜日(祝日等の場合は翌週の火曜日)
5月12日・6月2日

午前9時～11時30分

●場所 公民館3階 相談室

●相談員

行政相談員・民生委員

●相談できる内容

・国などの行政機関や公団等への苦情や意見、要望
・どこに相談してよいかわからない苦情や困りごと

※相談は無料で、秘密も厳守されます。

●問い合わせ先

総務課行政係 ☎82-2110

●人権相談

「いじめ」「児童虐待」「家庭内暴力」など、日々の暮らしの中で起こりうる悩み事の相談に応じ適切な助言を行います。

どなたでも相談できますので、お気軽にお越しください。

●日時 5月21日(木)

午後1時～4時

●場所 下仁田町公民館3階

ボランティア室

●電話での相談をご希望の方は平日の8時30分～午後5時15分迄 ☎0570-0003-1110まで

「人権擁護委員の日」
全国三斉特設人権相談

前橋地方法務局及び群馬県人権擁護委員連合会では、人権擁護委員法が施行された日(昭和24年6月1日)を記念として、特設人権相談所を開設します。

子どもに関すること、家庭内や近所のもめごとなど、人権問題や困りごとで悩んでいる方は気軽にお越しください。料金は無料で秘密は固く守ります。

なお、特設相談所へお越しになれない方につきましては、通常どおり前橋地方法務局及び各支局で電話相談等を受け付けておりますので、お気軽にご利用ください。

●日時 6月2日(火)

午後1時～4時

●場所 下仁田町公民館3階

ボランティア室

●問い合わせ先

前橋地方法務局人権擁護課

☎027-2221-4466

全国共通人権相談ダイヤル

☎0570-0003-1110

主任介護支援専門員

(会計年度任用職員)を募集します

●業務内容

主任介護支援専門員業務・地域支援事業の業務

●資格

主任介護支援専門員の資格を有する方で、普通自動車運転免許(AT車限定可)を有する健康な方

●募集人員 1名

●受付期間 随時

●賃金等

町規定等により支給

※採用者が決まり次第受付終了とします。応募希望の方は問い合わせ先までご連絡ください。

●応募方法

市販の履歴書に必要事項を記入(写真添付)の上、下仁田町役場福祉課へ提出してください。

●問い合わせ先

福祉課包括支援係

(地域包括支援センター)

☎64-8804

経済センサス活動調査にご協力ください。

4月中にご回答いただいた皆様は調査終了となります。ご協力ありがとうございます。

回答の無かった対象事業所へは5月以降、調査員が参ります。書類を受け取った後、調査員の指示に従って回答を行ってください。

●不明点は商工観光課までお気軽にお問い合わせください。なお、オンライン、窓口での回答も引き続き受け付けております。

回答義務のあるたいへん重要な調査ですので、皆様のご協力をお願いいたします。

●問い合わせ先
商工観光課 ☎64-8805

節水をお願い!

現在、降雨量が少ないため、水源の水が非常に少なく深刻な状況です。節水へのご協力をお願いいたします。

●洗面所・手洗い

・こまめに蛇口を閉閉しましょう。(1分間流しっぱなしにすると約12リットルの水が流れてしまいます。)
 ・歯磨きはコップを使用しましょう。(30秒間流しっぱなしにすると約6リットルの水が流れてしま

いますが、コップに汲むと約0.6リットルの水ですみます。)

●台所

・水を流しっぱなしにしない。(5分間流しっぱなしにすると約60リットルの水が流れてしまいます。)
 ・ため洗いやつけ置き洗いをしましょう。

・食器の汚れは紙などで拭いてから洗いましょう。

●風呂

・追い焚き機能を活用し、たし湯を控えましょう。

・残り湯を洗濯や掃除、洗車、水やり等に再利用しましょう。

・浴槽にためる湯量を減らしましょう。(湯量の調整で大幅に節水できます。)

・シャワーはこまめに止めましょう。(3分間流しっぱなしにすると約36リットルの水が流れてしまいます。)

●洗濯

・洗濯物は適量ためてからまとめ洗いをしましょう。(少量の洗濯物を数回に分けて洗うよりもまとめ洗いの方が節水できます。)

●洗車

・控えましょう。(ホースでの流し洗いは約200リットルの水を使用してしまいます。)

●問い合わせ先

建設水道課水道係
☎64-8808 (直通)

下仁田ソフトテニスクラブ 参加者募集

みなさんも私達と一緒に楽しい汗を流してみませんか。

昔やったことのある方、運動不足でメタボ気味の方、初心者でも優しく指導しますので、是非お越しください。

●日時 10月末(予定) 毎週火曜日 午後7時~9時

●場所 サンスポーツランド

●対象 小学生以上

※入会は随時受け付けます。

●指導者

(財)日本ソフトテニス連盟公認技術等級1級 森川恵美子他大勢

●年会費

一般：1,000円(ボール等)、学生：無料

●問い合わせ先

高橋 結
☎090-4029-0208

テニス教室参加者募集 (初心者歓迎)

体協テニス部では、次の日程でテニス教室を開催します。

最近運動不足と感じている方、何かスポーツを始めたいと思っている方大歓迎

●日程 5月から10月まで(毎週木曜日)雨天の場合、翌日金曜日

●時間 午後7時から9時まで

●会場 サンスポーツランド

●対象 中学生以上(ただし、中学生は保護者同伴) テニスのできる服装、ラケット持参

●講師 みやまテニスクラブ員 当日、途中からの参加も受け付けます。

●参加料 無料

●問い合わせ先・申込 体協テニス部長 阪本

☎82-2925 斉藤 ☎82-3193

町民ソフトテニス大会

●期日

5月23日(土)※雨天順延

●会場 サンスポーツランド

●時間 午前9時開会式

●参加資格

町内在住、在勤・在学者、町内テニスクラブ在籍者

●種目

一般男子・一般女子(いずれも中学生以上)

●申込・問い合わせ先

町体育協会ソフトテニス部長 高橋 結

☎090-4029-0208 下仁田町体育協会事務局
☎82-2115

身近な情報をお寄せください。総務課(内線503)

TOWN TOPICS

町の話題



荒船風穴
安全祈願祭を実施

「荒船風穴」が4月1日から見学を再開するにあたり、4月3日(金)に荒船風穴友の会が主催する「安全祈願祭」が執り行われました。当日は快晴のなか、西光寺の掘越住職(荒船風穴友の会会長)と長楽寺の峯岸住職(同理事)の読経に合わせ、役員関係者一同で、荒船風穴の1年間の安全を祈願しました。

●問い合わせ先

下仁田町歴史館(荒船風穴友の会事務局)

☎82-5345



風穴の園路
リニューアルオープン!!

昨年度、風穴の園路を整備し歩きやすくなりました。町民は無料で入場できますので、ぜひ散策にお越しください。



新固定資産評価審査委員を紹介します

3月23日から、佐藤 亘さんが下仁田町固定資産評価審査委員に新たに選任されました。今回退任された神戸 俊さんには、令和5年3月23日から令和8年3月22日までの期間ご尽力いただきました。



(株)横田調査設計様から『レーザードローン技術』による荒船風穴地形測量データを寄贈いただきました

(株)横田調査設計(高崎市)様より、世界遺産 荒船風穴蚕種貯蔵所跡の上空より計測した地形測量データを下仁田町教育委員会にご寄贈いただきました。

このデータは、レーザードローンを活用し、上空から荒船風穴全域を地形測量し、岩塊地形などの広がり把握することが出来る貴重な史料です。

寄贈されたデータは、今後の荒船風穴の研究や展示に役立てていきます。



平素より、町の文化向上にご尽力いただきありがとうございます。
さて、投稿につきましては、発行前月の5日までにお送りいただき、
俳句、短歌共に1人、1作品とさせていただきます、お願いします。

町の文芸

【俳句】

- 病む友に持って行きたい初音かな (馬山) 田村 久江
- につこりと笑の隣に座る幸 (吉崎) そらひろし
- 夜もふけて一人たたずむおぼろ月 (南野牧) 清水みち代

【星俳句会 令和八年三月句会】

- 集まれば皆八十路なり仏の座 永井 波江 ■ 一番茶摘みて清かな音流る 塩野 光子
- 水音にたゆむ日輪梅真白 吉田 文子 ■ 春うらら言葉を探す趣味一つ 須藤 禮子
- 出勤の子の笑み送る福春草 工藤 初恵 ■ うららかなを謳歌してをり鶯の笛 今井 陽子
- あの枝にも待つてる春を見つけをり 新井 笑子 ■ うたたねの夢に彩あり春炬燵 佐藤 信香
- 待望の恵みの雨や風光る 高田 トク ■ めぐり来る彩はひかりの春野かな 佐藤志げ子

【短歌】

- 里山のうららかな陽より山萌て小鳥は歌うて小枝をゆする (馬山) 田村 久江
- 微笑みは命ある者皆全て慰め医やす力を持てり (吉崎) そらひろし
- 大空に負けじと咲きし犬ふぐり荒畑いやす青のじゅうたん (南野牧) 清水みち代

【漢詩 富岡漢詩会下仁田町雅友の会】

- 緑陰讀書 柳花 高瀬正江
- 雨後青山新緑肥
- 竹陰白屋燕來歸
- 閑人倚机繙書卷
- 讀去幽窗對夕暉

緑陰讀書

雨後の青山 新緑肥ゆ

竹陰の白屋 燕 来たり帰る

閑人 机に倚り 書卷を繙げば

読み去つて幽窓 夕暉に對す

【語釈】 青山—青々と木々が茂る山／新緑肥—若葉の季節に、木々の葉が生き生きと茂り、栄養をたつぷりと蓄えて青々と育っている様子／竹陰—竹林が作る日陰や、その涼しげな情景を指す言葉／白屋—粗末な家／閑人—世事を離れて閑居する人／倚机—机にもたれる／繙書卷—書物の紐を解いて読む／夕暉—夕日

【通釈】 若葉の季節、雨上がりの青々とした山々は、栄養をたつぷりと蓄えた木々の葉が生き生きと茂つている。竹林の陰にある粗末な家では、燕が来たかと思えばまた帰り、行ったり来たりしながら飛んでいる。世事を離れて閑居する人が、机にもたれ、書物の紐を解き、書を読み始めたが、読み終えれば、いつの間にか、ひっそりとした窓から夕日を眺めていた。



令和8年
第498号

下仁田町公民館
☎82-3535

町民文化講座を開催します。

今年は落語家の2代目 林家木久蔵さんをお招きします。ぜひご来場ください。

- 日時 6月21日(日) 開演：午後2時～(開場：午後1時30分)
- 場所 下仁田町文化ホール
- 主催 下仁田町文化協会・下仁田町教育委員会
- 講師 二代目 林家木久蔵 さん
- 演題 「木久蔵流 笑うが一番」
- 内容 笑って笑顔になれる楽しいお話と人との上手な付き合い方
(コミュニケーション術)を伝授し、下仁田町のために習得した古典落語「菟蓐問答」を披露します。
- チケット 500円
○チケット取扱…下仁田町公民館窓口・文化協会に加盟する各団体
- 問い合わせ先
文化協会事務局(下仁田町公民館) ☎82-3535



料理がもっと楽しくなる! 初心者対象 包丁研ぎ教室のご案内

普段使っている包丁! 切れにくくないですか? さびびいても蘇る! 初心者に教える包丁研ぎ教室です。お気軽にご参加ください。

- 日時 6月3日(水) 午後1時30分～3時
- 場所 下仁田町公民館 2階 栄養学習室
- 講師 中澤一夫さん
- 定員 15名
- 対象 成人
- 参加費 無料
- 持ってくるもの 研ぎたい包丁・タオル・砥石(持っている方)
- 募集 5月1日(金)～
- 問い合わせ先・申込み
下仁田町公民館 ☎82-3535



下仁田町公式 SNS について

町の話や取り組みを、できるだけ身近に感じていただけるよう情報発信しています。

●下仁田町
公式Facebookページ
<https://www.facebook.com/shimonitamachi>



●下仁田町
公式X(旧Twitter)アカウント
https://twitter.com/shimonita_town
アカウント名:
@shimonita_town



●下仁田町
LINEアカウント
@shimonita



電子申請について

インターネット上で町の手続きの一部が申請できます。

●URL
<https://www.town.shimonita.lg.jp/m06/m06/m20/index.html>



図書館掲示板

～ことばがきみのはねになる～ 5月12日(4月23日～)まで、こどもの読書週間です。

県立図書館からの本が入れ替わりました。是非ご利用ください!

群馬県立図書館では、やや読み応えのある図書を箱詰めした「本館パック貸出」等を行っていますが、公民館図書室の本が新たに入れ替わりました。児童本もとり揃えてありますので、是非ご利用ください。

イベントのご案内 「絵本の読み聞かせ」開催のお知らせ

公民館図書室では、0歳児から小学生向けの絵本の読み聞かせ等を開催します。楽しい絵本がいっぱいの図書室を親子でご利用ください。

- 期 日 5月19日(火)
- 時 間 午前10時～(午前の部) 午後3時～(午後の部)
- 場 所 下仁田町公民館2階 図書室

※開始時間は目安です。午後の部は午後4時30分までの間、お声掛けをいただければ対応します。



公民館図書室 「新刊図書情報」3月に入った新刊図書は次のとおりです。

書名	著者名	書名	著者名
憤怒の人	杉山響子	うぼっぼ同心十手裁き 七つ屋殺し	坂岡 真
見届け人秋月伊織事件帖7 笛吹川	藤原非沙子	へっぴこ膝栗毛5	稲葉 稔
和のなるほど図鑑	みつけ	ねことじいちゃん12	ねこまき
葬式坊主なむなむ日記	松谷真純	すべてが円になるように	原田マハ
言問ラプソディ	小野寺史宜	謎の香りはパン屋から2	土屋うさぎ
米粉が恋したパンレシピ	鈴木あつこ	陰謀論百物語	荻原 浩
HAPPY COLORFUL CROCHET	ブティック社	ぬすびと	寺地はるな
青天	若林正恭	銀座「四宝堂」文房具店Ⅶ	上田健次
大河の一滴 最終章	五木寛之	杏のパリ細うで繁盛記	杏
うぼっぼ同心十手裁き 捨て蜻蛉	坂岡 真	これだけでいい!老けない!ボケない!和田式アウトプット健康法	和田秀樹
うぼっぼ同心十手裁き 迷い蝶	坂岡 真		

●問い合わせ
ねんきんダイヤル
0570-051165

保険料の納付は、お忘れがなく便利な口座振替のご利用をお勧めします。現金で納付するより割引率も大きくお得な振替方法もありますのでぜひご利用ください。

保険料を納付することが困難な場合には、条件により納付を免除や猶予される制度があります。希望される方は、ねんきんダイヤルまでご相談ください。

年金
国民年金保険料は
納付期限までに
納めましょう

令和8年度の国民年金保険料は17,920円です。

納付期限は納付対象月の翌月末日(休日の場合は翌営業日)です。

4月に送られた令和8年度国民年金保険料の納付書により、お近くの金融機関・郵便局・コンビニエンスストアなどで納付をお願いします。

保険料を納めていない期間がある方に対して、電話・文書による納付のご案内を民間事業者に委託しています。

令和8年5月下旬から防災気象情報が新しくなります

前橋地方気象台

現在、市町村から発令される避難指示等の避難情報や、気象庁等が発表する防災気象情報は、住民がとるべき行動を直感的に理解しやすくなるよう、5段階の「警戒レベル」を用いてお伝えしています。

例えば警戒レベル4は、「危険な場所から全員避難」となっており、この警戒レベル4までに、各種情報を参考に自らの判断で避難行動をとる必要があります。

<p>しんすいがい 浸水害</p> <p>低地に 水がたまる</p> <p>危険なのは、 低いところ</p> <p>線路の下の道路など 低いところや、地下室 は、大雨がふると水に 浸かってしまいます。</p> 	<p>かせん（氾濫） 河川はんらん</p> <p>川の水が あふれる</p> <p>危険なのは、 川の近く</p> <p>「はんらん」が発生す ると、建物が水につ かったり流されたり します。</p> 	<p>どしゃさいがい 土砂災害</p> <p>がけが くずれる</p> <p>危険なのは、 山やがけの近く</p> <p>山や斜面がくずれて 石や土などが流れて きやすくなります。</p> 
--	--	--

上の図は、危険なところから避難が必要な大雨による気象災害です。

令和8年5月下旬（予定）から運用を開始する新たな防災気象情報では、大雨・河川氾濫・土砂災害・高潮に関する警報などを、災害発生危険度に応じて住民がとるべき行動に対応した5段階の警戒レベルと整合させて、現行の大雨警報などから伝え方が大きく変わります。

例えば、低地の浸水や小さな河川の氾濫に関する情報は、情報の頭に「レベル」を付けて「レベル2大雨注意報」、「レベル3大雨警報」、「レベル4大雨危険警報」、「レベル5大雨特別警報」という名称に変更します。

大雨に関する警報等の一覧表（※高潮の情報は割愛しています）

警戒レベル相当情報	大雨浸水 低地の浸水や 小さな河川の 氾濫	河川氾濫 一級河川などの 大きな河川の 氾濫	土砂災害 急傾斜地の がけ崩れや 土石流	状況	住民が 取るべき行動
5	レベル5 大雨 特別警報	レベル5 氾濫 特別警報	レベル5 土砂災害 特別警報	災害発生 または切迫	命の危険 直ちに安全確保！
-----<警戒レベル4までに危険な場所から かならず避難！>-----					
4	レベル4 大雨 危険警報	レベル4 氾濫 危険警報	レベル4 土砂災害 危険警報	災害のおそれ高い	危険な場所から 全員避難
3	レベル3 大雨 警報	レベル3 氾濫 警報	レベル3 土砂災害 警報	災害のおそれあり	避難に時間を要する人 は早めに避難、 避難の準備など
2	レベル2 大雨 注意報	レベル2 氾濫 注意報	レベル2 土砂災害 注意報	気象状況悪化	避難行動を確認（避 難場所や避難ルート、 避難のタイミングなど）
1	早期注意情報			今後、気象状況悪化のおそれ	災害への心構えを高める

レベル3警報やレベル4危険警報が発表になったら、自治体からの避難指示等に十分留意いただくとともに、大雨で危険度が高まった地域が地図で表示される「キキクル」や河川の水位情報等の情報を確認して、危険な場所にいる方は早めの避難を心掛けてください。

災害の情報、 どう受け取る？

警報・注意報や気象防災速報は、テレビ、ラジオ、インターネット、防災アプリ、自治体の防災無線などを通じて伝えられます。あらかじめ情報入手手段の確認をお願いします。



このあとどうなる？ をチェックしよう

警報等の情報が発表された際には、危険度を地図上に示したキキクルや、今後の危険度の推移を示した時系列情報（明日までの警報等の見通し）などを、気象庁ホームページで確認してください。



▼キキクル画面イメージ 10分ごとに更新される



▼時系列情報（明日までの警報等の見通し）

2026年5月11日（水）の予報											
項目	01	02	03	04	05	06	07	08	09	10	11
1時間最大雨量...	10	30	50	50	50	30	30	30	30	30	30
24時間最大雨量...	200	200	200	200	200	200	200	200	200	200	200
水害											
土砂災害											
高潮	0.1	0.3	0.5	0.5	0.5	0.5	0.5	0.5	0.5	0.5	0.5

下仁田ねぎと 牧野富太郎博士

里見哲夫

名産下仁田ねぎは、江戸期に江戸で知られたことは、桜井家に保管の古文書で知られているとおりです。しかし、形状については何処にも記されていません。よって、最近になってその形状について疑問を持ちまして、牧野富太郎博士の著書で調べ直して見ました。前に書きました「下仁田ねぎ」にもこの事は触れていますが、単に下仁田ねぎ、西牧ねぎの名前のみにこだわったことを強く反省しております。

そこで1958年（昭和33）に発売の牧野富太郎著、「植物随筆 我が思い出」の一頁の中に下仁田ねぎの形状等の事が記述されていました。同書の中の「シモニタネギ」を参考としまして再検討してみました。以下がその記述です。

「シモニタネギ。上野、甘楽郡、下日多村に作って居るネギを、シモニタネギと謂ひ（いい）、亦（ま）たオオネブカ（*Allium fistulosum* L. giganteum Makino）亦た、オオネギと稱（しょう）する」と記述されています。

1805年（文化2）の江戸屋敷からの古文書には、「下仁田ねぎ200本至急送れ、運賃代はいくらかかってもよい」と

の古文書と、次いで「西牧ねぎ700本送れ」のものでした。

ここでまた疑問が生じました。「ねぎ」とは日本古来の野菜であるかどうかとの疑問でした。早速調べて見ましたら、何と原産地は、遠くモンゴルや中国西北部地方一帯が原産地であるとの事でした。ただただ驚くばかりでした。

従いまして日本へは古い時代に中国大陸から朝鮮半島を経て渡来したもので、その年代は不明です。その過程で、西日本から東日本へと次第に栽培を広げて全国に行き渡りました。こうして各地域へと広まっていく過程で、その地域での特産の「ねぎ」が誕生していきま

す。「ねぎ」の古文書を調べてみますと、下仁田のねぎ程古文書を沢山持っている「ねぎ」は他には見当たりません。したがって下仁田ねぎ、西牧ねぎの名前は、江戸期に付けられたかどうか定かではありませんが、学名は牧野富太郎博士が命名したものです。

これは1956年（昭和31）1月牧野富太郎博士が没後、北隆館1958年（昭和33）の「植

中に、上記のような記述があります。よって、下仁田ねぎ、西牧ねぎの形状は、形は長かったように思われます。

しかし、江戸に送られたねぎは、単に下仁田ねぎ、西牧ねぎの名前のみで、ねぎの形についての記述は見当たりません。下仁田のねぎ、西牧のねぎは今より長かったように思われます。

今の下仁田ねぎは、戦後の昭和頃の下仁田農業改良事務所所馬山出身の山崎所長と松浦源一郎さん等関係者のご尽力でねぎの品種改良が実施されて、現在栽培中の「だるま形」のねぎの誕生を見ました。品種名は、「下仁田ねぎ」またの名前を「殿様ねぎ」とも呼んでいますが、これはかつて江戸の殿様方に献上したと、根が太いことから名付けられました。

戦後「上毛かるた」で一層知られる様になりましたが、「上毛かるた」の「絵札」には、長ねぎが描かれて、問題を残しています。

しかし、町では、折角の名産下仁田ねぎの販売なので、下仁田葱の日を11月23日に制定しました。「11月23日はいい風味の下仁田葱の日」

今後、未永く名産下仁田ねぎが発展を続けられることを祈ってやみません。

贈答に下仁田ねぎは江戸期より

高き知名度 昔も今に

江戸期より要請うけし下仁田ねぎ
珍重されてその名を広む

栽培に15ヶ月を努力して
収穫祝う下仁田のねぎ

誇りたる下仁田ねぎも真夏日に
対応出来ず 汚点を残す

「かるた」へと描かれしねぎ長々と
課題を残し宣伝される

過疎の町街道すじにねぎの旗
売店も出来にぎわいみせる

スマホ教室 5月開催の受講者募集について

【5月の開催内容】(初心者…基本操作、マップやLINEの使い方など 中級者…QRコードの読取、音声操作など)

開催日／開催場所	5月18日(月) 道の駅 観光協会付近
開催時間・内容 (1日4回開催) ※各回定員3名まで	① 9:30~10:30 「スマホ初心者向け講座」
	② 11:00~12:00 「スマホ中級者向け講座」
	③ 13:30~14:30 「スマホ初心者向け講座」
	④ 15:00~16:00 「スマホ中級者向け講座」

※開催場所と開催日(曜日)が変更となりました。ご注意ください。

※教室への参加は、原則予約制となっております。ご予約は以下へ連絡してください。

スマホ教室予約専用窓口
0800-111-9442 (通話料無料)

お住いの地域に関係なく、ご参加いただけます。
ご予約のない方でも、相談を受け付けます。(予約者を優先させていただきます。)

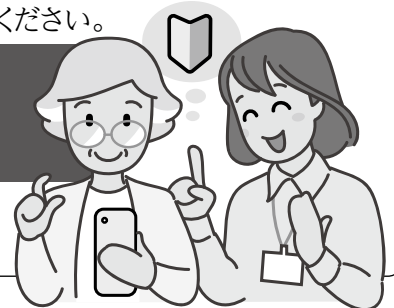

●ご予約・キャンセル以外の問い合わせ先

企画課地域創生係 ☎82-2111(内線513)

5月の「保育園子育て応援(保育園・こども園体験)」活動計画

「保育園子育て応援(保育園・こども園体験)」は、未入园児と保護者及び妊婦さんが参加できます。参加ご希望の方は、希望される各園へお問い合わせください。



保育園	馬山こども園	青倉保育園
会場	こども園ホール内	保育園内
実施日	5月21日(木)	5月12日(火)
時間	午前10時~11時	午前10時~11時30分
対象児	妊婦さんと未入园児とその保護者	
内容	集い親子の場の場 親子で楽しくふれあい遊び 絵本の読み聞かせ・工作等 在園児との交流	親子ふれあい遊び 月齢により赤ちゃんマッサージ 保育園児と遊ぼう・園庭解放
	※園庭開放 ・月曜日~金曜日:午前9時~正午	
準備するもの	動きやすい服装でお出掛けください。	

参加ご希望の方は事前にご連絡ください。

※保育園・こども園の見学や育児・子育て相談、一時保育等の相談は、いつでも受け付けています。ご希望の方は、保育園・こども園へお問い合わせください。

■問い合わせ先 馬山こども園 82-2323 青倉保育園 82-2549 役場 福祉課福祉係 64-8803(直通)

『シニア健康ポイント制度』 今年もやります！

介護予防活動の参加に際してカードにスタンプを押印します。スタンプを貯めた数に応じて景品や下仁田町商業協同組合商品券と交換する制度です。

●対象者

・65才以上の町民
・通いの場等の主催者・代表者(年齢不問)

●対象活動(4月現在)

・コグニサイズ
・寄楽ねーかい
・各種介護予防教室や講演会
・認知症カフェ
・家族のカフェ
・住民が主体的に実施する通いの場「貯筋のつどい」「川井なでしこ貯筋教室」「地区サロン」「シニア

の居場所」(4月以降立ち上げの会も随時含めます)

●流れ

・4月から3月まで対象活動に参加する。年度の初めに参加する場所(カード(紙))をもらい、そのカードを1年間使用します。その後は参加する度に会場でカードを提示してスタンプを押してもらいます。

・ポイントを交換する。3月に年間の参加実績(スタンプの数)に応じて、景品や商品券と交換します。交換場所は、役場福祉包括支援係です。

●問い合わせ先

福祉課包括支援係
☎64-8804

熱中症予防には 暑熱順化トレーニング

本格的に暑くなる前から始める熱中症予防対策で、身体を暑さに慣れさせておきましょう。暑熱順化のポイントは、汗をかくこと。ウォーキングや体操などの少し汗ばむ運動を1日30分程度行ったり、入浴時に湯船に10分程度浸かるなど、日常生活の中で行

えます。約2週間程度の継続で順化が完成しますが、中断すると効果は数日で失われます。暑くなる前から余裕をもって、暑熱順化を始めてください。

●問い合わせ先

保健課保健係(保健センター)
☎82-5490

参加者募集 (馬山)シニア 元気アップ教室

フレイル予防の基礎的な知識と実践が学べる教室を開催します。いつまでも住み慣れたお家で暮らし続けられるように健康寿命を延ばしましょう。10月から倉地区で同じ内容で実施する予定です。

●対象者 65歳以上の町民(馬山地区で行いますが、全地区が対象です)

●定員 25人(昨年度未受講者優先とします)

●会場 下仁田町防災交流ステーション(道の駅しもにた敷地内)

●内容 フレイル予防に関する講話と実技(高齢者の筋トレ、からだメンテナンス、お口と歯、栄養)

●日程 全7回(5/28・6/11・6/25・7/9・7/16・7/30・8/6全て木曜日)

●時間 午後1時30分～3時

●講師 リハビリ専門職、柔道整復師、歯科衛生士、管理栄養士

●申込み期限 5月22日(金)ただし、定員になり次第締切り

●申込み・問い合わせ先 福祉課包括支援係 ☎64-8804

※「シニア健康ポイント」対象事業です！

神津牧場 花まつりが開催 されます

標高1000mを超える神津牧場にも風薫るさわやかな香りがやってきました。

牧場の動物たちと共に、高原の春をお楽しみください。

●日時 5月17日(日)
午前10時から午後3時まで

※小雨決行

●内容 搾乳体験・ジャージー牛乳無料サービス・野点・仔牛の体重当て・ポニー乗馬体験、模擬店など

●主催 神津牧場

●共催 下仁田町観光協会

●問い合わせ先 神津牧場

☎84-2363

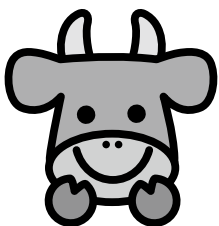

一生自分の歯で食べよう！ 歯と口の健康フェア2026

●日時 6月7日(日)
午前9時30分から12時まで受付

●場所

富岡市子育て健康プラザ

●内容

●歯の健康相談

口や歯、入れ歯の悩みなど気軽に
ご相談ください

●ブラッシングコーナー

お口に合った歯ブラシをプレゼン
ト

●フッ素塗布

大人も子どもも無料で体験でき
ます

●8020賞

満80歳以上で20本以上使える歯

が残っている方にはその場で賞状
と記念品が贈られます。歯に自信

があり、まだ受賞経験のない人は
奮ってご参加ください。

他にもフロリデーション水の試

飲、歯育カルタ、オーラルフレイル
チェック、むし歯予防図画ポス

ター・標語の展示など盛りだく
さんです。

ぜひお出かけください。

●問い合わせ先

公益社団法人

富岡甘楽歯科医師会

富岡市七日市640-1

☎62-1706

セルフメデイケーションを实践しましょう

セルフメデイケーションとは「自
分自身の健康に責任を持ち、軽
度な身体の不調は自分で手当て
すること」です。普段からしっか
りと体調管理をして、体調が良
くないときは症状にあわせて、薬
局で薬剤師に相談のうえで
OTC医薬品(市販薬)を購入し
て対処しましょう。(薬の種類に
よっては登録販売者でも可)ただ

し、普段感じたことのない痛みや
不調、市販薬を使用しても改善
しない場合は、速やかに医療機関
を受診してください。医療機関に
適正にかかることで医療費の節
約につながります。

●問い合わせ先

福祉課国保係

☎64-8801

胃がん(胃カメラ) 検診のご案内

胃がんは50歳代以降に罹患す
る人が多く、急速に進行するがん
もあります。早期のがんは自覚症
状がありません。早期発見・治
療のため、2年に1度、繰り返し
検診を受けましょう。

●対象者 50歳以上で、昨年度

に胃がん検診(バリウムまたは胃
カメラ)を受診していない方(年
齢は令和9年3月31日現在)

●申し込み

①申し込み

専用フォーム

②電話

保健課保健係 ☎82-5490



●実施医療機関

下仁田厚生病院

●検査内容 内視鏡検査

●検診実施期間

6月から11月末

●受診負担金 1,500円

●注意事項

・同年度内でバリウムと胃カメ
ラ両方の検診を受けることはで
きません。

※胃カメラ検診と胃バリウム検
診を重複受診された場合、後に
受診した検診は全額自己負担と
なりますのでご注意ください。

・受診シールに名前の印字がある
方が対象となりますのでご確認
ください。

●問い合わせ先

保健課保健係 ☎82-5490

身体障害者訪問審査支援の実施について

心身障害者福祉センターが巡
回相談を実施します。相談はすべ
て予約制です。希望される方は事
前に役場福祉係へ予約申込をし
てください。

●日時

令和8年6月3日(水)

受付 午後2時~4時

●会場 ウイングプラザとみお

か(富岡市田篠1330-1)

●相談科目 整形外科(身体障

害者に関係する各種の相談、補
装具判定等)

●申込期限 5月25日(月)

●予約先 福祉課福祉係

☎64-8803(直通)

相談会場には、身体障害者手
帳と現在使用している補装具を
持ってお出かけください。

重度の障害のため来場が困難
な場合は、自宅訪問も行いますの
で、あらかじめご相談ください。

特定健診・がん検診等についてのご案内

国が定めた年に1度の健康診断です。自分の体のこと、少し考えてみませんか？

●春の集団健(検)診内容

★基準年齢は、令和9年3月31日現在

メニュー	受診できる方	受診料
国保特定健康診査	40歳以上74歳以下で国民健康保険加入中の人	無 料
後期高齢者健康診査	75歳以上の人	
若年者健康診査	30歳以上39歳以下の人	1,000円
結核・肺がん検診 (胸部レントゲン)	40歳以上64歳以下の人	500円
	65歳以上の人	無 料
大腸がん検診	40歳以上の人	500円
前立腺がん検診	50歳以上の男性	500円
肝炎ウイルス検診	40歳、41歳以上の未受診者	無 料

※国の指針に則り、結核・肺がん検診（喀痰細胞診）は令和8年度から廃止しました。

※令和8年度から骨密度検診は乳がん・子宮頸がん検診と同時実施となりました。（5月8日～6月1日は受診できません）

●持ってくるもの

	国保特定健康診査	後期高齢者健康診査	若年者健康診査	大腸がん検診	その他の健(検)診
受診シール	○	○	○	○	○
質問票また受診票	○	○	○	○	×
検尿容器	○	○	○	×	×
マイナ保険証又は資格確認書等	○	○	×	×	×
採便容器	×	×	×	○	×
受診料	無料	無料	1,000円	500円	各健(検)診により受診料がかかります。

■健(検)診案内不要者について

病院等に6か月以上継続入院している方、特別養護老人ホーム等に入所している方については通知を止めることができますので、ウェブ申請又は保健センターまでご連絡ください。

■健(検)診対象者の方へは保健推進員さん等を通じて通知にてお知らせします。

通知に「各種がん検診質問用紙」を同封しております。これは町が実施する健診以外(勤め先又は健康保険組合等)で検診を受けた方が対象です。回答へのご協力をお願い申し上げます。



下仁田厚生病院で『個別健診』も実施します!～申込は保健センターまで～

町の集団健(検)診を受診できない方や集団健(検)診の日程で都合が悪い方は、下仁田厚生病院での個別健(検)診をご利用ください。受診を希望する方は、保健センターにお申込みください。

後日、下仁田厚生病院から日程調整等をご連絡します。

●問い合わせ先 保健課保健係 ☎82-5490 午前8時30分～午後5時まで

●申込締切 11月20日(金)午後5時まで

●期 間 6月～12月

●時 間 午後3時から

●会 場 下仁田厚生病院

●持ち物 受診シール・質問票・マイナ保険証または資格確認書等・受診料

※シール等がない場合は保健センターにご連絡ください

●健(検)診内容 上記集団健(検)診項目と骨密度検診を受診できます



個別健診申込専用フォーム

令和8年度 春の集団健(検)診 日程表

毎年、春には特定健診などの通知、夏には胃バリウム検診、乳がん検診、子宮頸がん検診の通知を配布していましたが、令和8年度から、全健(検)診の通知を春に配布することとなり、受診希望者が1年間の健(検)診予定を立てやすくなりました。

※対象者全員へ年1回のみ通知となります。紛失等で通知がない方は保健センターへご連絡ください。
対象地区以外の会場での受診も可能です。

期 日	時 間	対 象 地 区	会 場	予 約
5月8日(金)	午前9時～10時	蒔田	馬山社会体育館	不要 直接会場へ
	午前10時～11時	緑ヶ丘		
	午後1時～2時	城西		
	午後2時～3時	中央		
5月11日(月)	午前9時～10時	大東	馬山社会体育館	不要 直接会場へ
	午前10時～11時	小川		
5月21日(木)	午前9時～10時	上小坂・中小坂	保健センター	不要 直接会場へ
	午前10時～11時	下小坂・大平		
	午後1時～2時	大坂・東野牧		
	午後2時～3時	吉崎・栗山		
5月25日(月)	午前9時～10時	西野牧12区・矢川	西牧防災研修施設 (旧西中学校)	不要 直接会場へ
	午前10時～11時	西野牧9・10・11区		
	午後1時～2時	市ノ萱・横間・南野牧		
	午後2時～3時	本宿		
5月27日(水)	午前9時～10時	宮室・上青倉	青倉社会体育館	不要 直接会場へ
	午前10時～11時	土谷沢・大桑原・下青倉		
5月30日(土)	午前9時～10時	下仁田町全地区	保健センター	要予約
	午前10時～11時			
	午後1時～2時			
	午後2時～3時			
6月1日(月)	午前9時～10時	旭町・上町	保健センター	不要 直接会場へ
	午前10時～11時	仲町		
	午後1時～2時	東町・川井		
	午後2時～3時	下町		
	午後4時30分～6時	下仁田町全地区	保健センター	要予約

※保健センター：駐車場はこんにゃく体験道場駐車場をご利用ください。

予約が必要な春～冬までの全健(検)診の予約ができます！！詳しい日程はお手元の健(検)診等のご案内をご覧ください。

(5月30日～11月29日までの期間)

予約方法1

【予約専用フォーム】

申込期限：11月20日(金)午後5時まで



予約方法2

【電話】 平日午前8時30分～午後5時まで

問い合わせ先：保健課保健係 ☎82-5490

申込期限：11月27日(金)午後5時まで



～誰もが安心して暮らせる町を目指して～

みかん'Sカフェを開催しました

3月18日(水)に大沢クリニックにて認知症カフェを開催しました。認知症サポート医である大澤歩先生による講座「心の景色が変わる時、認知症の人の世界と人生100年時代」を実施しました。「認知症は長生きした人にとって勝ち組の証」「延命より満足を、治療より尊厳を」という言葉から自分らしく生きるための大切なことを講演していただきました。

講座修了後、茶話会、情報交換を行いました。

今後も開催を予定していますので、お出かけください。



認知症サポーター養成講座を開催しました

3月24日(火)、下仁田町商業協同組合員とその家族の方を対象に実施しました。11名の方に受講していただきました。

下仁田町商業協同組合理事長 森川 進様



今回の講座で、認知症は年とれば誰にでも起こる可能性があり、とても他人事ではないと感じました。お買い物に来た時にも、やさしくちょっとした工夫で気づかいをしていけたらと思います。認知症になっても安心して暮らせる下仁田町をつくるために、高齢者見守りシール事業等、積極的に応援していきます。

講座を受講して認知症サポーターになりませんか?

認知症サポーターが多くいる町は、認知症になっても暮らしやすい町になります。少人数でも実施します。受講希望がある方は、お気軽にご連絡ください。

●問い合わせ先 福祉課包括支援係(地域包括支援センター) ☎64-8804(直通)

健康ダイヤル24 ☎0120-012-190

年中無休・24時間対応。富岡甘楽地域住民専用の電話相談です。相談の分野ごとに医師や看護師などの専門スタッフが対応します。

●受付内容

健康・医療・介護・看護・育児・栄養・心の健康についての相談、医療機関や相談機関の情報提供

●問い合わせ先

保健課保健係 ☎82-5490

歯科休日診療所 富岡甘楽歯科医師会

緊急時にご利用ください。

●休日診療実施日 日曜、祝祭日、年末年始

●診察時間 午前9時～正午

●診療場所 富岡甘楽歯科医師会 口腔保健センター診療所
富岡市七日市640番地1
(公立七日市病院隣)

●問い合わせ先 ☎62-1706

公立富岡総合病院 休日の小児救急診療

富岡市甘楽郡医師会医師の協力で行っています。

緊急時にご利用してください。

◆5月17日(日)小柳 由里子 先生(青葉クリニック)

●診療時間 午前9時～正午

●診療場所 公立富岡総合病院 救急室

●問い合わせ先 ☎63-2111

休日診療所 富岡市甘楽郡医師会

●診察日 日曜日、祝日

●診療場所 休日診療所
(公立富岡総合病院隣)
富岡2037番地1

●問い合わせ先 ☎64-1939

※詳細はお問い合わせください。



「健康カレンダー(5月~6月)」

	日にち	時間	対象者	持ち物	内容	
乳児健診	3,4か月児	5月29日(金)	令和8年1月~2月生まれ	母子健康手帳 タオル 歯ブラシ	問診、計測、小児科診察、 歯科相談、家族計画・授乳・ 育児相談、健康相談、離乳 食相談と試食	
	6,7か月児		令和7年10月~11月生まれ			
	9,10か月児		令和7年7月~8月生まれ			
幼児健診	1歳児		令和7年3月~4月生まれ	健診用紙(事前に記入) 母子健康手帳 タオル、歯ブラシ、 バスタオル ※3歳児は 事前に 配布する アンケートと尿		問診、計測、小児科診察、 歯科健診、歯科相談・希望 者にフッ素塗布、栄養相談 と手作りおやつを試食、健 康相談、心理発達相談
	1歳6か月児		令和6年9月~10月生まれ			
	2歳児		令和6年3月~4月生まれ			
	2歳6か月児	令和5年9月~10月生まれ				
	3歳児	令和5年3月~4月生まれ				
	3歳6か月児	令和4年9月~10月生まれ				
定期健康相談 「ふれあい広場」	5月14日(木) 6月4日(木)	午後1時30分~ 3時30分	全住民	乳幼児は 母子健康手帳	健康相談・栄養相談、介護 相談、血圧測定、育児相 談、授乳相談など	
妊婦健康相談・ 妊娠届出	月~金曜日	午前8時30分~ 午後5時	妊娠がわかった人	妊娠届出書	母子健康手帳の交付・妊婦健 康診査受診票発行・健康相談	
精神保健相談 「こころの相談」	6月12日(金) 予約締切日 6月10日(水)	午後3時から 予約制	不安、不眠、認知症、アルコール 依存、ひきこもり、暴力、その他、 さまざまなこころの悩みや病気を もつ本人又はその家族など		心療内科医による個別相談 ※事前に予約の電話をしてくだ さい。(☎82-5490)	

会場・問い合わせ 保健センター ☎82-5490

富岡保健福祉事務所 5月~6月 会場 富岡合同庁舎

	日にち	時間	検査内容	担当	申込先
エイズ・ 性感染症検査	5月19日(火) 6月2日(火) 6月16日(火)	午後1時~2時 (予約制)	血液検査(HIV、梅毒、B型肝炎、C型肝炎) ・尿検査・うがい液検査(クラミジア、淋 菌)※無料・匿名で受けられます	医師 臨床検査技師	富岡保健福祉 事務所 保健係 62-1541
こころの 健康相談	5月12日(火) 6月9日(火)	午後1時~3時 (予約制)	不安、不眠、認知症、アルコール依存、ひきこもり、暴力、その他、 さまざまなこころの悩みや病気もつ本人又はその家族など こころの病気、こころの不調(不眠、不安等)のある人やその家 族からの相談※無料で受けられます。	精神科医師 保健師	富岡保健福祉 事務所 保健係 62-1541

健康テレホン 5月 ☎027-234-4970

約3分間の健康講話が聞けます

月/ストレスと糖尿病 火/乳頭分泌を伴う疾患について
水/削らなくてもいいむし歯 木/検尿で潜血があるといわれた
金/慢性疲労症候群 土日/子宮脱について
~直接相談タイム~直接医師が電話に出ます
※トラブル防止のため、氏名・連絡先を伺います。

◆7日(木) 歯科 午後7時30分~8時30分

~Web健康相談~ <http://www.raijin.com/kenko/>

問い合わせ先 群馬県保険医協会 ☎027-220-1125

こども医療でんわ相談 #8000

夜間や休日にお子さんの病気への対応や応急処置などを電話で相
談できます。急な発熱、嘔吐、腹痛などで医療機関を受診すべきか迷っ
た時にお電話ください。保健師・看護師が相談に応じます。

◆電話番号 (携帯電話から)#8000

(IP電話、ダイヤル回線から)03-6735-8835

◆受付日時 月~土曜日:午後6時~翌朝午前8時

日曜日・祝祭日・年末年始:24時間受付

問い合わせ先 県庁医務課 ☎027-226-2534

3月届出分〈敬称略・順不同〉

おめでとう

ご結婚おめでとうございます

氏名 地区

- { 神戸 永遠 (上青倉)
- { 尾高 奈桜 (富岡市)
- { 柳澤 岳良 (下小坂)
- { 村木ひかる (吉崎)

おくやみ

ご冥福をお祈りします

死亡者 (届出人) 地区

- 小坂橋定雄 (佐藤文子) 南野牧
- 植野 勇 (敏行) 蒔田
- 神戸 益司 (順子) 本宿
- 金井 敦子 (一男) 大平
- 長岡 民子 (茂) 大平
- 神戸 義雄 (享) 上青倉
- 新井 初江 (雄一) 下小坂
- 佐藤 正利 (豊) 下小坂
- 金井 久行 (富美江) 仲町

私たちの町

(4月1日現在)

- 人口 5,848人 (-17)
 - 男 2,890人 (-8)
 - 女 2,958人 (-9)
 - 世帯 3,025世帯 (+3)
- ()内は前月比

(3月中)

- 転入 18人/ 出生 0人
- 転出 25人/ 死亡 10人

有料広告



住宅・店舗 なんでもご相談ください!



地域に貢献
株式会社岩井工建
http://www.iwai-kouken.com

随時施工現場見学受付中

※お施主様の許可が必要です。
無断での立入はお止め下さい

TEL 0274-82-3969

有料広告



SEIKOアストロン
~セイコーキャンペーン開催中~

SEIKO
ASTRON
GPS
SOLAR



PROSPEX

SEIKOダイバース
ヘリテージコレクション入荷

茂木時計店

SEIKO認定 グローバルブランド コアショップ
TEL 82-2811 URL:www.tokei10.com



有料広告



ショート&デイが
とても便利に利用できます

ショートとデイが
年中無休で利用可

ショートは予約なしで
急なご利用にも対応可

介護保険料は
安心の定額制

デイサービス

朝7時から夜8時まで年中無休で
利用可。延長も無料。

ご利用の
お問合せ

下仁田町馬山2495-1

TEL 0274-60-3303

ショートステイ

急なご利用にも対応します。
使用日数制限はありません。

有料広告

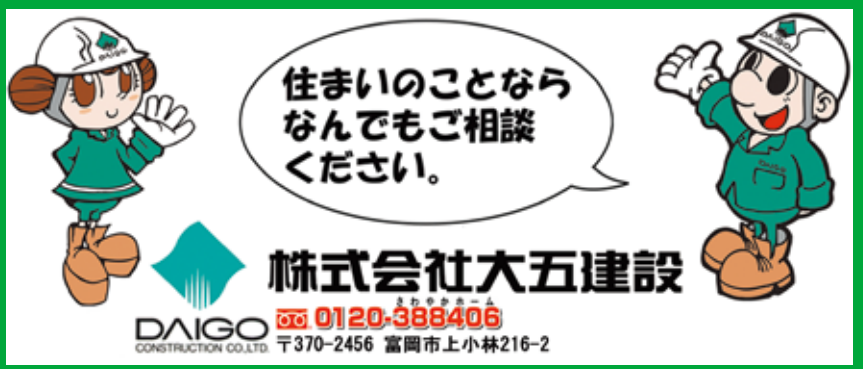

住まいのことなら
なんでもご相談
ください。

株式会社大五建設

DAIGO CONSTRUCTION CO., LTD. TEL 0120-388406
〒370-2456 富岡市上小林216-2

5月の納税

固定資産税1期・軽自動車税
納期限は6月1日(月)です

未納の税金がありましたら土日祝
祭日も役場で納税ができます。

日直者が午前8時30分~午後5時ま
で対応しますのでご利用ください。

※納付書をご持参ください。

※コンビニエンスストア等で納付でき
ます。

※二次元バーコードが印字されてい
る納付書は、全国のe-LQR対応

金融機関及び各種スマホアプリで納
付できます。納付方法は地方税共
同機構HPをご覧ください。

5月の支払日

8日(金)・20日(水)・26日(火)です。

役場へ提出された請求書等により、
順次支払います。

請求書の宛名は「下仁田町長(〇〇
課)」でお願いします。

6月の支払日

10日(水)・18日(木)・29日(月)の予
定です。

切手・はがき・群馬県証紙・収入
印紙を取り扱っています。

会計課窓口にて切手・はがき・群
馬県証紙・収入印紙を取扱ってい
ます。取扱手数料が町に入ります
ので、ぜひご利用ください。

※取扱いのない金種もありますの
で、事前にお問い合わせください。

自動車税(県税)の納期は
6月1日(月)です。

自動車税等の県税は役場会計課
でも納付でき、その取扱い事務費
が町に交付されますので、ぜひご
利用ください。