

人と町を結ぶ情報紙

広報

しもにた

6月

2021年

No782



令和3年成人式開催

新型コロナウイルス感染拡大防止対策により
1月から5月へ延期し、マスク着用・消毒・検温表を
確認の上、5月2日、文化ホールにて開催しました。

トピックス

- 新型コロナウイルスワクチンについて……………P4～P5
- 地域応援商品券を発送します……………P6
- 成人式……………P24

プライド・イン
次世代を担う
地域の宝

 下仁田町

令和2年度の下半期の予算執行状況をお知らせします

令和3年3月31日現在
 人口 6,920人
 男 3,403人
 女 3,517人
 世帯数 3,266戸

一般会計の当初予算額は51億7,600万円でしたが、その後の補正予算（12億5,136万円）と前年度の繰越事業分（歳入5億2,636万円）を合わせて3月31日の予算現額は69億5,372万円となっております。

歳入

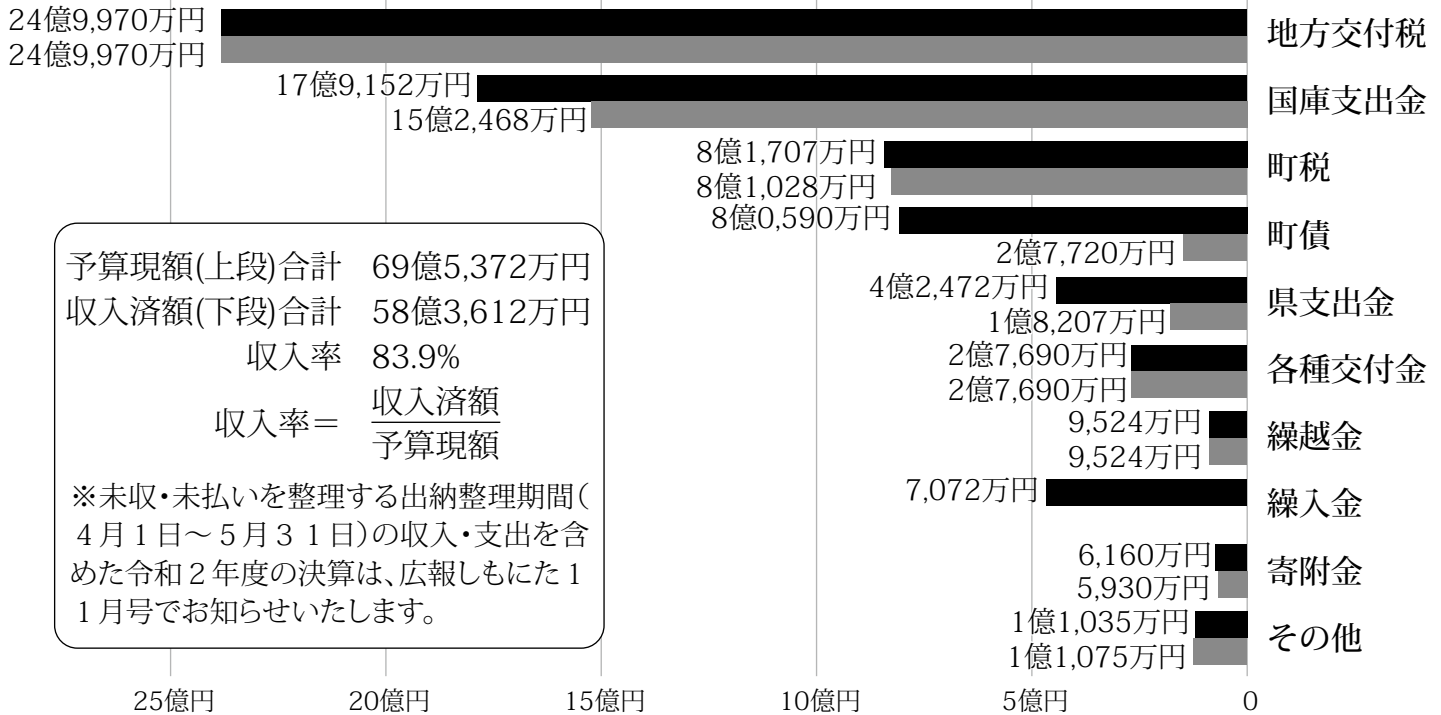

予算現額(上段)合計 69億5,372万円
 収入済額(下段)合計 58億3,612万円
 収入率 83.9%

$$\text{収入率} = \frac{\text{収入済額}}{\text{予算現額}}$$

※未収・未払いを整理する出納整理期間(4月1日～5月31日)の収入・支出を含めた令和2年度の決算は、広報しもにた11月号でお知らせいたします。

◎町債（借入金）の状況

※一般会計債のみ

区分	令和元年度末残高	令和2年度中増減見込額		令和2年度末残高
		新規発行額	償還額	
総務債	2億3,060万円	770万円	4,228万円	1億9,602万円
民生債	0万円	0万円	0万円	0万円
衛生債	5億1,998万円	5,920万円	7,829万円	5億0,089万円
農林水産業債	1億2,386万円	4,700万円	2,430万円	1億4,656万円
商工債	3億3,554万円	1,660万円	3,311万円	3億1,903万円
土木債	5億6,420万円	2億1,910万円	8,155万円	7億0,175万円
消防債	2億8,008万円	8,540万円	3,803万円	3億2,745万円
教育債	8億7,257万円	1,480万円	1億3,016万円	7億5,721万円
諸支出金債	0万円	0万円	0万円	0万円
災害復旧債	1億2,521万円	1億2,787万円	74万円	2億5,234万円
臨時財政対策債等	22億8,713万円	1億0,950万円	1億8,753万円	22億0,910万円
合計	53億3,917万円	6億8,717万円	6億1,599万円	54億1,035万円

◎町民負担の状況

区分	町税負担額	町債残高	基金残額
町民一人当たりの負担額など	117,092 円	781,842 円	298,237 円
1世帯当たりの負担額など	248,096 円	1,656,568 円	631,904 円

※ 町税負担額は、収入済額で算出
 町債残高は、一般会計債の年度末残高見込額で算出
 基金残高は、一般会計に属する基金の年度末残高見込額で算出

歳 出

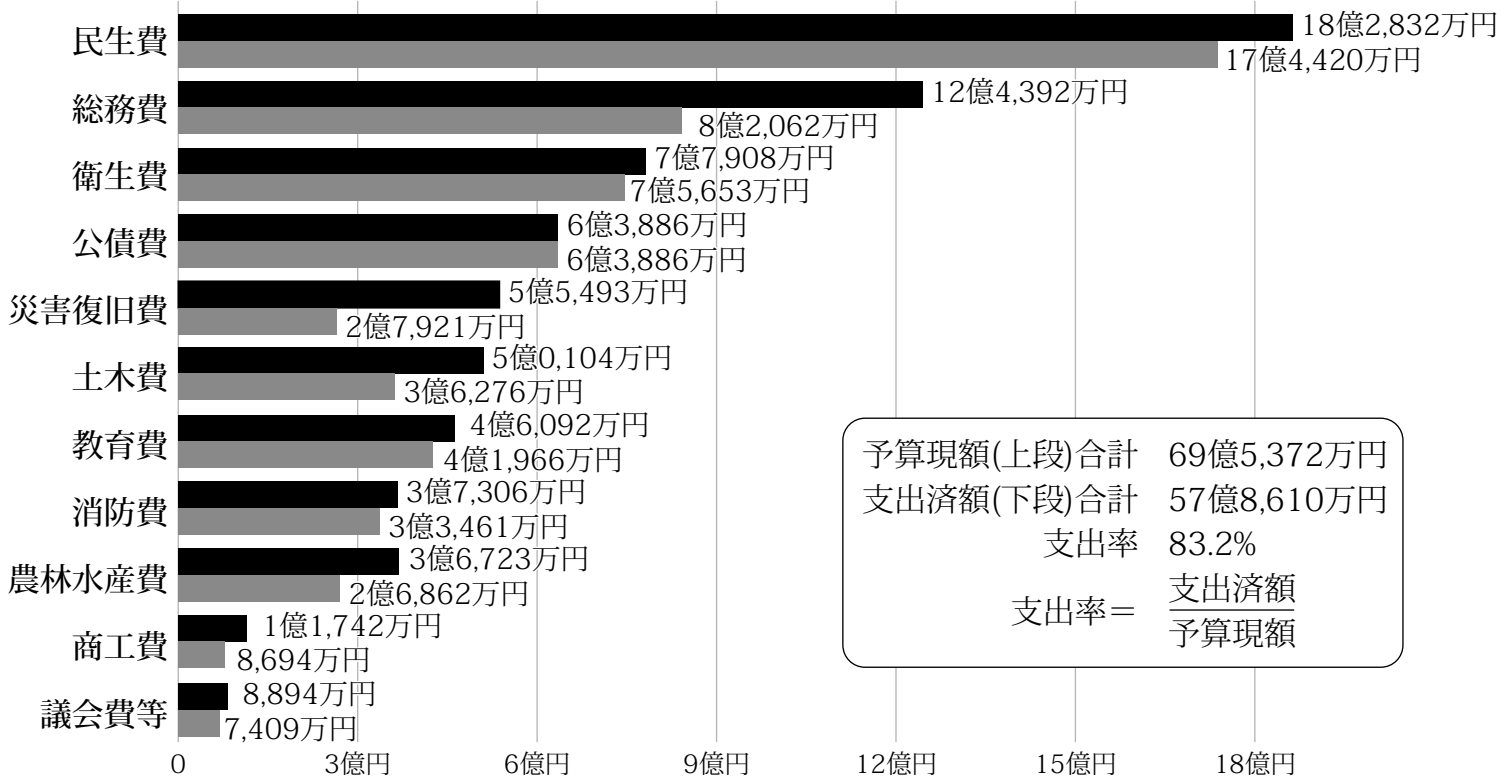

◎一般会計に属する基金の状況

区 分	令和2年度末残高
財政調整基金	14億0,968万円
減債基金	1,465万円
ふるさと下仁田応援基金	5,469万円
公共施設等整備基金	3億3,807万円
ねごとこんにゃく下仁田奨学金基金	8,934万円
子育て支援基金	1,490万円
水道事業基金	111万円
森林環境譲与税基金	3,715万円
道の駅しもにた基金	554万円
都市計画区域公共施設等整備基金	5,805万円
町営住宅敷金利子運用基金	203万円
町立学校施設基金	270万円
中西文庫基金	302万円
荒船風穴基金	2,887万円
下仁田町収入印紙等購買基金	100万円
下仁田町用品調達基金	300万円
合計	20億6,380万円

◎公営企業会計
 ◎上水道事業会計の状況 給水件数 3,501件

勘定科目		収益的収入 および支出	資本的収入 および支出
収 入	予算	2億4,546万円	9,013万円
	執行額	2億5,065万円	8,716万円
支 出	予算	2億4,120万円	1億5,192万円
	執行額	2億2,797万円	1億4,535万円

◎特別会計

区 分	予算現額	収入済額	収入率	支出済額	支出執行率
国民健康保険	9億3,099万円	8億2,086万円	88.2%	8億1,759万円	87.8%
後期高齢者医療	1億3,714万円	1億3,185万円	96.1%	1億2,597万円	91.9%
介護保険	14億0,127万円	13億1,616万円	93.9%	12億5,782万円	89.8%
浄化槽整備事業	7,094万円	3,912万円	55.1%	4,458万円	62.8%

新型コロナウイルスワクチン接種について

65歳以上の方への接種予約を開始しましたが、電話がつながりにくい状況が続く、ご迷惑をおかけしております。ワクチンは順次納品され、引き続き予約を受け付けております。希望する方は全員接種がうけられますので、あわてずに予約をお願い致します。

予約方法

コロナワクチン接種相談・予約センター

☎0120-500-662

◇受付日時

月～金曜日(祝日を除く)午前9時～午後5時
※電話のかけ間違いに注意してください。



LINE(スマートフォンアプリ)

◇受付日時 終日

「富岡市公式LINEアカウント(ID:@tomiokacity)」を友だち追加してください。
富岡市公式LINEアカウント(ID検索または右の二次元コードから登録できます。) 
トーク画面のメニューから「新型コロナワクチン接種」を選択し、送信されるメッセージに従って操作してください。

富岡市公式
LINEアカウント

- ※スマートフォン版のLINEアプリのみ利用できます。PC、タブレットからの予約はできません。
- ※最新バージョンのOS及びLINEアプリをご利用ください。
- ※一部の機種からは予約ができない場合があります。※予約状況によって受付を停止する場合があります。

予約時の注意

※1回目の接種後、3週間以降6週間以内に2回目の接種ができるように予約日を決めてください。予約できなかった場合は、下仁田町保健センターにご相談ください。

- ※個別接種、集団接種ともに予約が必要で、
- ※1回目接種、2回目接種ともに同一の予約方法です。
- ※予約方法は上記のいずれかです。医療機関や保健センターでは予約できません。
- ※電話・LINEともに代理での予約も可能です。
- ※予約時に「接種券番号」「生年月日」「希望する接種会場・日時」を確認します。

●個別接種について

富岡市甘楽郡内の協力医療機関(下表)で接種できます。接種可能な曜日・時間は医療機関によって異なります。富岡市甘楽郡内の医療機関以外での接種予約については、接種する病院や所在地の自治体に確認してください。

◇下仁田町・南牧村

下仁田厚生病院	大沢クリニック	佐藤医院	大沢クリニックなんもく分院
---------	---------	------	---------------

◇富岡市

青葉クリニック	アライクリニック	石川胃腸科医院	大竹外科胃腸科
加藤内科医院	久保田クリニック	小泉医院	香内医院
こすげレディースクリニック	コマチクリニック	須藤医院	西毛病院
高井クリニック	滝田医院	たけべ医院	田村医院
富岡・成瀬医院	中野整形外科医院	細谷医院	細谷クリニック
宮崎医院	和田クリニック		

◇甘楽町

安藤医院	小幡医院	こがはらクリニック	篠原整形外科医院	原医院
------	------	-----------	----------	-----

●集団接種について

6月の集団接種の予約は予定数に達しました。(5月13日時点)

7月の集団接種は7月4日(日)(2回目接種7月25日)に実施します。(要予約)また、7月以降についても集団接種を実施する予定です。

●接種当日の持ち物と注意点

※接種当日は「接種券」「予約票」「本人確認書類」が必要です。服装は肩を出しやすい(半袖になれる)支度で出かけてください。

※接種券はシール台紙に印刷されていますが、はがさずにそのまま持参してください。

●接種後の注意点

現在接種に使用しているファイザー社製の新型コロナウイルス(コミナティ)は、筋肉内注射のため、痛みや腫れ等の軽い副反応は頻繁に現れますが、通常、数日以内に治ります。必要に応じて解熱鎮痛剤を服用するなど、しばらく様子をみてください。また、これらの症状の多くは、1回目の接種より2回目の接種時に高い頻度で認められています。

~~~~~注意ください~~~~~

ワクチン接種後も基本的な感染予防対策(マスクの着用、密集・密接・密閉の回避、手洗い、咳エチケット等)が必要です。

基礎疾患を有する方へ(16歳~64歳の方)接種券の先行配布の申込について

新型コロナウイルスワクチンの接種には、優先順位があり、重症化リスクの高い方から順に接種します。左記の基礎疾患を有する方のうち、一般の方より先に接種を希望する方については接種券を発行します。

●基礎疾患を有する方の定義

次の①または②に当てはまる方は、優先接種の対象となります。

① 次のいずれかの病気や状態の方で、通院・入院している方

1. 慢性の呼吸器の病気
2. 慢性の心臓病(高血圧を含む。)
3. 慢性の腎臓病
4. 慢性の肝臓病(肝硬変等)
5. インスリンや飲み薬で治療中の糖尿病又は他の病気を併発している糖尿病
6. 血液の病気(ただし、鉄欠乏性貧血を除く。)
7. 免疫の機能が低下する病気(治療中の悪性腫瘍を含む。)
8. ステロイドなど、免疫の機能を低下させる治療を受けている
9. 免疫の異常に伴う神経疾患や神経筋疾患
10. 神経疾患や神経筋疾患が原因で身体の機能が衰えた状態(呼吸障害等)

11. 染色体異常
12. 重症心身障害(重度の肢体不自由と重度の知的障害とが重複した状態)
13. 睡眠時無呼吸症候群
14. 重い精神疾患(精神疾患の治療のため入院している、精神障害者保健福祉手帳を所持している、又は自立支援医療(精神通院医療)で「重度かつ継続」に該当する場合)や知的障害(療育手帳を所持している場合)

② 基準(BMI30以上)を満たす肥満の方

※BMI=体重(kg)÷身長(m)÷身長(m)

※BMI30の目安

身長170cmで体重約87kg
身長160cmで体重約77kg



●申込方法

『優先接種申込書』を提出するか、電話でお申し込みください。

申込書は今月の広報と一緒に配布します。また、下仁田町ホームページからダウンロードできます。

【提出・連絡先】

○郵送

〒370-2601

下仁田町大字下仁田111-2

下仁田町保健センター

保健推進係 あて

○メール

healthy@town.shimonta.lg.jp

○FAX

0274-70-3013

○電話

0274-82-5490

(受付時間:平日午前8時30分から午後5時15分)

●申込期限

令和3年6月18日(金)

※郵送の場合は期限必着

●注意事項

- ・接種の可否については、事前にかかりつけ医に相談してください。
- ・基礎疾患者であることの証明書は不要です。

・接種の予約については、接種券が届いた後に各自でお願いいたします。

●接種券の発送

高齢者の接種後7月中の予定です。

「下仁田町応援商品券」第2弾 6月1日から利用スタート!

国からの新型コロナウイルス感染症対応地方創生臨時交付金を活用し、「下仁田町応援商品券」を住民1人1万円分配布します。商品券の内訳は、小規模店舗（飲食店含む）専用券7,000円分、共通券3,000円分となります。

●配布期間

令和3年5月下旬から宅配業者により順次配布していきます。2週間程度かかることもあります。

●有効期間

令和3年6月1日（火）～12月31日（金）

●利用可能店舗

利用可能店舗は、5月6日現在156店舗で、商品券と同封する店舗一覧でご確認ください。町HPでも随時更新しています。また、利用可能店舗にはポスターが掲示されます。

●その他

商品券を紛失、破損した場合、いかなる場合も再交付は

しません。また、換金できません。

商品券が届きましたら必ず使用前に枚数と冊数を確認してください。

受け取りができず、郵送物が役場に戻ってきた場合は、窓口にて申請書を提出することと受け取ることができません。

現住所を証明できる本人確認書類と印鑑を持って申請してください。

その他、ご不明の点はお問合せください。

●問い合わせ・提出先

商工観光課商工観光係
☎64-8805



▼大型店舗掲示ポスター

▼小規模店舗掲示ポスター

※小規模店用券とは、小規模店舗（飲食店を含む）の取扱店で利用可能な券です。

※共通券とは、大型店舗を含むすべての取扱店で利用可能な券です。

町の情報をお知らせします。「しもにたインフォメール」

防災情報をはじめ、火災情報、甘楽富岡地域の新型コロナウイルス感染状況、町からのお知らせ等、さまざまな情報をメールで配信しています。QRコードを読み取るか「t-shimonita@sg-m.jp」にアクセスして登録してください。

『しもにたインフォメール』登録手順のご説明

登録手順 1 QRコードを読み取り、サイトにアクセスし、「空メール」を送信します。



空メールとは、件名・本文を入力しないメールの事です。

空メール送信画面に向け、
<https://service.sugumail.com/shimonita/>

QRコードを読み取りができな場合は、下記アドレスに空メールを送信してください。

t-shimonita@sg-m.jp

登録手順 2 登録用URLが記載されたメールが届きます。



迷惑メール設定をしている場合は、事前に「@sg-m.jp」のドメインからの受信を許可する設定にしてください。

登録手順 3 利用規約をご確認の上、「メール配信に同意する」ボタンを押します。



各項目に同意者が必要になります。

ご登録の前に

「しもにたインフォメール」には、メール配信サービスの利用規約が掲載されています。ご登録をお願いいたします。

また、標準電報で迷惑メール対策の対応がされている場合は、次の2つの設定を行ってからの登録をお願いします。

- 「@sg-m.jp」ドメイン、あるいは「shimonita@sg-m.jp」のアドレスからのメールの受信を許可する
- 迷惑メールの受信を許可する

迷惑メール対策の設定がされていない場合でも、より確実にメールを受信するために、上記の設定をされることを、強くおすすめします。

登録に困ったら

登録についてわからないことがありましたら、こちらのQRコードからヘルプサイトにアクセスしてください。



※標準電報はこの迷惑メールの設定の方法をご確認ください。
※QRコードが読み取れない場合は下記URLにアクセスしてください。
<https://service.sugumail.com/shimonita/faq/m/>

登録手順 4 配信情報を選択します。



「配信情報」を選択すると、全ての地区に届くメールを受信します。

配信情報を選択する際は、下記の配信情報から入力したい配信情報を選択します。

- 下仁田町
- 甘楽町
- 富岡市
- 安房町
- 伊豆市
- 沼津市
- 下田町
- 交通情報
- 観光情報
- 防災情報
- その他

※必ず「配信情報」の欄に入力してください。

登録手順 5 入力内容を確認し、登録します。



確定する場合は「確定する」から入力確認に移動してください。

確定する場合は「確定する」から入力確認に移動してください。

登録手順 6 登録完了です。



登録が「本番環境」のみに完了し、メールが届きます。ご確認をお願いします。

登録情報変更・退会

登録メールアドレス・配信情報を変更/退会する場合は、配信されたメールに記載されているURLからマイページにアクセスし、メニューを選択します。

メールアドレス変更

変更後のメールアドレスを入力し「入力内容を変更する」ボタンを押します。入力したメールアドレスに変更確認メールが届きます。メールを開いてURLを選択します。「メールアドレスの変更が完了しました」と表示されたら、変更は完了です。

配信情報変更

配信情報選択画面が表示されます。配信内容の種類/変更しながら画面を読み込みます。情報入力後に「登録情報変更のお知らせ」メールが届きます。

退会される方はコチラ

退会の確認画面が表示されます。「退会する」ボタンを押します。「退会確認が完了しました。」と表示されたら、「退会のお知らせ」メールが届きます。

●配信されたメールを削除してしまっただけでは、「しもにたインフォメール」登録内容が削除されず、引き続き配信される場合があります。お困りな場合は「お問い合わせ」からお問い合わせください。

木造住宅の耐震診断と耐震改修補助を行います

町では震災に強い町づくりを推進するため、木造住宅を対象として耐震診断を行います。

また、耐震診断で耐震性が劣る建物と判定された場合には、耐震改修の工事費などの補助を行います。

大地震による被害から尊い生命、身体、財産を守るためには住宅の耐震化対策が重要です。是非この機会にご利用ください。

●耐震診断補助

○対象住宅 下仁田町内で昭和56年5月31日以前に着工された2階建て以下の在来軸組工法で建築した住宅

○募集戸数 5戸（先着順）

○診断費用 無料

※診断者の、交通費については申請者が実費を現地調査時に直接支払っていただきます。

※診断する建物の図面がない場合は別途自己負担となります。

○申請期間

令和3年9月30日（木）

●耐震改修補助

○対象住宅

耐震診断の結果、上部構造評点（※）が1・0未満とされた建物

※上部構造評点とは、耐震診断における建築物の構造の強さを示す指標の一つで、値が大きくなるほど地震に強く、1・0以上は、一応倒壊しない建物

○対象工事

上部構造評点を1・0以上にする耐震改修工事で令和4年1月末日までに完了するもの

○申請できる人

町が実施する耐震診断を受けており、町税を滞納していない人

○補助金額

改修工事（耐震補強設計、工事監理及び耐震補強工事）に要する費用の2分の1以内（限度額100万円）

○募集戸数

1戸（先着順）

○申請期間

令和3年9月30日（木）

●問い合わせ・申請先

建設水道課 管理係
☎64-8807

6月期の児童手当 6月10日（木）に口座に振り込みますのでご確認ください

【児童手当(こども手当)】

児童手当は、児童を養育する人に手当を支給することにより、家庭等における生活の安定と児童の健全な育成を支援することを目的としています。

※申請しないと手当を受給できませんので、ご注意ください。

●手当の受給者

中学校卒業までの児童を養育している方

○3歳未満：一律15,000円

○3歳以上小学校修了前の第1子・2子：10,000円

○3歳以上小学校修了前の第3子以降：15,000円

○中学生：一律10,000円

○受給者の収入が一定額以上の場合：一律5,000円

●手当の支給

申請月の翌月分から支給事由がなくなる月分まで支給されます。

※原則として、2月・6月・10月に、それぞれ前月分までの手当が支給されます。

●現況届の提出は9月中！

現在、児童手当を受給中の人は、毎年6月中に「児童手当現況届」を提出しなければなりません。

現況届は、6月分以降の児童手当を引き続き受ける要件を満たしているかどうかを確認するためのものです。

この届けを行わないと、6月支給分以降の手当が受給できなくなりますので、ご注意ください。

※該当者には、通知を送付する予定です。

●問い合わせ

福祉課 福祉係
☎0274-64-8803
(直通)



下仁田町職員採用資格統一試験

下仁田町の職員として働く方を募集します。

町職員採用試験は、群馬県町村会に委託して実施する第1次試験（資格統一試験）と、町で実施する第2次試験となります。

受験希望者は、試験申込用紙を下仁田町役場総務課から取り寄せ、受験の申込をしてください。

●受験資格

左記の①又は②の要件を満たす方

①平成4年4月2日以降に生まれた方で学校教育法による高等学校以上を卒業した方又は令和4年3月卒業（高等学校等）見込みの方

②身体障害者手帳、療育手帳、精神障害者保健福祉手帳の交付を受けている方で、介助なしで受験ができ、活字印刷文による筆記試験や口述による面接試験に対応できる方

●試験の方法

○第1次試験 高等学校卒業程度の教養試験

○第2次試験 口述試験・作文試験・身体検査

●試験日

○第1次試験 9月19日（日）

○第2次試験 10月中旬予定

●採用人数 若干名

●申込用紙交付

6月7日（月）～

●受付期間

6月14日（月）～

8月13日（金）まで。

（午前8時30分～午後5時15分まで※土日祝日を除く）また、郵送の場合は8月13日（金）消印有効。

●申込・問い合わせ

総務課人事給与係 ☎82-21111（内線504）



令和2年度の情報公開・個人情報保護制度の運用状況は次のとおりです

1 情報公開の状況

(1) 情報公開の請求件数及び処理の状況

所 属	件 数	公 開	一 部	非公開	拒 否	文書無	処理中
住民税務課	5	5	0	0	0	0	0
企画課	1	1	0	0	0	0	0
合 計	6	6	0	0	0	0	0

(2) 不服申立の状況及び処理状況(0件)

2 個人情報保護制度の運用状況

(1) 個人情報取扱事務の届出状況(継続208件)

(2) 個人情報公開の請求件数及び処理の状況

所 属	件数	公開	一部	非公開	拒否	処理中
福祉課	22	22	0	0	0	0
保健課	1	1	0	0	0	0
合 計	23	23	0	0	0	0

(3) 口頭による個人情報の公開請求件数及び処理の状況(なし)

(4) 個人情報の訂正の請求件数及び処理の状況(〆)

(5) 個人情報の削除の請求件数及び処理の状況(〆)

(6) 個人情報取扱の是正の申出件数及び処理の状況(〆)

(7) 個人情報取扱の苦情の申出件数及び処理の状況(なし)

(8) 個人情報取扱の苦情の相談件数及び処理の状況(〆)

(9) 不服申立の状況及び処理状況(〆)

(10) 個人情報提供の状況及び処理状況

所 属	件数	公開	一部	非公開	拒否	処理中
総務課	5	5	0	0	0	0
住民税務課	13	13	0	0	0	0
福祉課	286	286	0	0	0	0
合 計	304	304	0	0	0	0

■問い合わせ 総務課 行政係 (内線302)

町では市町村設置型の浄化槽整備事業を実施しています

合併浄化槽は汚染される河川の水質を浄化する唯一の解決策ですので、単独槽等からの入替えをぜひご検討ください。

●浄化槽設置工事について

人槽区分により分担金を納めていただき、浄化槽の設置工事をいたします。

町が行う工事は、浄化槽本体を埋設する工事のみとなりません。配管工事に関わる費用、駐車場仕様に関わる費用は個人負担です。

また、浄化槽設置工事には基準額が設定されており、基準額を超過した場合は個人負担が発生します。

○工事基準額

- 5人槽 102万円↓
88.2万円
- 7人槽 113.4万円↓
108万円
- 10人槽 138万円↓
140.4万円

※国基準の改正により、4月広報掲載の基準額から変更となっておりますのでご注意ください。

●分担金及び使用料 下表のとおりです。

●エコ補助金

単独浄化槽や汲取り槽から、合併浄化槽に入替えをし、年度内に使用開始する場合、上記の額を助成します。※申請には、撤去前後の単独浄化槽・汲取り槽の写真が必要となります。

●単独浄化槽の撤去について

単独槽は必要に応じ、町が撤去します。ただし、撤去費10万円を超えた分は個人負担です。

●申請の受付等

今年度の申請の締切りは、令和3年(2021年)12月28日(火)です。

なお、受付は浄化槽工事が2月中に完成するものが対象となります。

申請受付後、書類審査や現地の測量を致します都合上、申請書提出から工事着工まで1カ月程度要しますので早めの計画、申請をお願いいたします。

●問い合わせ

建設水道課 管理係
☎64-8807(直通)

人槽区分	分担金	使用料(月額)	エコ補助
5人槽	150,000円	3,800円	60,000円
7人槽	210,000円	4,600円	70,000円
10人槽	300,000円	5,500円	80,000円



町長交際費を公表します

●町長交際費について

町長交際費は、町政の円滑な運営を図るため、町を代表して行う個人又は団体との交際に要する経費で、下仁田町町長交際費支出規程の支出基準に基づいて支出しています。

●令和3年度 町長交際費

町長交際費の支出状況について、同規程の公開基準に基づき公開します。

(4月分) (単位：円)

	支出日	支出区分	支出内容	支出金額
1	4月分	弔慰	葬儀生花1件	5,500
2	4月分	その他	手土産代5件	13,700
4月分 計				19,200

身近な情報をお寄せください。総務課(内線503)

※写真撮影時のみマスクを外していただいております。

TOWN TOPICS

町の話題



春の叙勲旭日双光章
受章記念に浄財のご寄付小林徹様(下仁田)



元全国蒟蒻原料協同組合理事長
小林徹様

元全国蒟蒻原料協同組合理事長の小林徹様が食料品加工業振興功勞として、旭日双光章を受章されました。受章を記念し、5月19日には下仁田町へ金100万円の浄財をご寄付いただきました。

●受章者コメント
今回の受章は、業界関係者をはじめ、多くの方々のご協力の賜物で、身に余る光栄です。これまでの経験を今後の業界発展のために役立てることが出来れば大変うれしいと思います。

下仁田あじさい園の看板を
ご寄付いただきました

下仁田あじさい園に、田村憲司様(馬山) 木村正治様(富岡市) から下仁田あじさい園の看板をご寄付いただき、町から感謝状を贈呈いたしました。今後、下仁田あじさい園をPRするため活用させていただきます。大変ありがとうございました。



(写真中央左から) 木村正治様 田村憲司様 紫陽花を育てる会 土屋 稔 会長様



令和2年度人権尊重を考えるコンクール

作文
最優秀賞

言葉の重み

下仁田中学校 二年

佐藤 心優

※掲載者の学校・学年は、令和2年度のもので
す。

※掲載者の学校・学年は、令和2年度のもので
す。

昨年度のコンクールに入選した小・中学生の作
品を、数回に分けて町民の皆様にご紹介します。
児童・生徒の素晴らしい作品をご覧になり、人
権について、もう一度考えてみましょう。

最近、「いじめ」という言葉をニュースや新聞でよ
く見かけます。なぜいじめは起こるのだろうか
私は考えました。いじめが起こる原因の一つは「言
葉」だと私は思いました。言葉は人を幸せにする
こともできれば、人を傷つけることも簡単にでき
ます。

私は、小学校の時から、からかわれることがよ
くありました。たまに傷つくことを言われたりも
しますが、相手は傷つけようとしているわけでは
なく、おもしろ半分で言っているのだらうけど、私
にとってはとても嫌な言葉でした。私も友達のこと
を少しからかってしまうので人のことは言えな
いと思います。

自分では、軽い冗談、ふざけただけのつもりで
放った言葉も相手にとっては深く傷つくことだっ
たかもしれません。

人にかかわられて、自分が嫌と思っても、その人
に「やめて」とはつきり言える人は、少ないと思
います。

ます。なので、相手は、この人は何も言わないか
ら、からかっても大丈夫なんだと勝手に思い込ん
でしまい、周りもみんながからかっているからか
らかっているという雰囲気生まれてしまうのだと
思います。

このような嫌な雰囲気がだんだんといじめにつ
ながっていくのだと思います。

最近、いじめのニュースや誹謗中傷をテレビで見
かけることが多くなりましたが、いじめを受けた
側、誹謗中傷をされた側の人たちは「うざい」「死
ね」などを傷つけるための言葉をたくさん言わ
れてきたと思います。言われた人は、ひどく苦し
んでいると思います。人を傷つけようと放った言
葉は、とても重く、相手に自殺まで思い込ませる
事ができます。

ですが、言葉は人を幸せにすることも人を救
うこともできます。「ありがとう」「大丈夫だよ」
などの言葉は、人を嬉しい気持ちにさせることも
できるし、安心させることもできます。

私は、小学校で初めて学級代表を任せられたと
きや不安な時、先生や友達が「大丈夫だよ」「頑
張れ」など声をかけてくれて、とても安心できま
した。

言葉には、一言一言に重みがあります。使い方次第で正義にも凶器にもなります。誰かの声かけが一人の命を救うかもしれません。



人権ポスター
最優秀賞

「みんなちがうから」
おかだ まりあ
下仁田中学校2年 岡田 真理愛

私は、周りに困っている人、不安な気持ちになっ
ている人がいたら、進んで声をかけたり、相談に
のつてあげたりしたいと思います。そして、相手に
は自分が言われて嫌と思う言葉は相手にも使わ
ないようにしようと思います。

言葉は毎日使います。そして、二度放った言葉は
取り消すことはできません。だからこそ、一言一
言を大切にしなければなりません。一人一人が相手
に対して発する言葉を二度頭の中でよく考えるこ
とで、いじめや誹謗中傷のない、一人一人が相手のこ
とを大切にする世の中が生まれるのだと思いま
す。



人権って なんだらう

下仁田小学校 四年 岩井 ひなた

授業で、人権という言葉の意味を教えてくださいました。人権の意味は「人間が人間らしく生きる権利」です。私には、その意味がよく分かりませんでした。

家に帰り、お母さんに人権という言葉の意味がよく分からなかったことを話しました。すると、「じゃあ、こう考えてみたらどう？」と話してくれました。「人は一人一人みんなちがう。体の大きさも、はだの色も、同じ人は一人としていないよね。その一人一人全員がしあわせになる権利があるんだよ。そのしあわせの形は全員ちがうけど、それをひいていく権利はだれにもないし、しあわせになることをじゃますることがあつてはいけないよね。全ての人が自分らしくしあわせに生きる権利をもつて生まれてくるんだよ。それが人権なんじゃないかな。」その言葉の意味はとてもよく理かいました。

私には妹がいます。私にとって、とても大切な妹です。とてもしっかり者の妹は、いつも自分の考えをはつきりと言います。その妹が、ある日泣きながら学校から帰ってきました。お友達からひどいことをされ、相手にたいして何も言うことができず、きずついて帰ってきたのです。いつも元気で、おもしろくてしっかりした妹が、妹じゃないみたいでした。自分らしくしあわせに生きる権利が守られていないと思いました。そして、とても悲しい気持ちになりました。妹のお友達も、妹がきずつくことになるとは思わずにしまった行動かもしれません。

人は一人一人ちがうから、どんなことで悲しみ、どんなことできずついてしまうのかも、それぞれにちがいます。だからこそ、言葉や行動にうつす前に二歩立ち止まり、相手の気持ちを思いやること大切なのだと思えます。全ての人のしあわせを、一人一人がねがうことができれば、とてもステキな世界になると思えます。わたしは思いやりを忘れず、やさしい気持ちをもち続けられるようにしたいと強く思います。

みなおそう
見て見ぬふりする
その心

下仁田小学校 2年

人権標語
最優秀賞

しみず 清水 みおみ 美織

年金 国民年金付加年金 制度のご案内

将来、より高い老齢年金の給付を受ける為に国民年金加入者や65歳になるまでの任意加入者の方は、ご希望により国民年金保険料に加えて月額400円の保険料を納めることで、老齢基礎年金に付加年金が上乗せされます。付加年金の年金額は200円×付加保険料納付月数です。

【例】40歳から60歳までの20年(240カ月) 付加保険料を納付した場合、
200円×240月＝48,000円
が付加年金として老齢基礎年金に上乗せ。

なお、国民年金基金に加入している方や免除制度を利用している方は付加保険料を納めることが出来ません。
国民年金付加年金制度加入をご希望の方は役場の住民係か高崎年金事務所でお申請の手続きをしてください。

●問い合わせ
下仁田町役場
住民税務課 住民係
☎82-2112 (直通)
高崎年金事務所
☎027-322-4299



国史跡指定記念連載 春秋館跡の貴重性と荒船風穴

(一) 春秋館跡国史跡指定への道

既刊「広報しもにた」の前年十二月号と今年五月号で、大宇西野牧根小屋所在の春秋館が国史跡に指定されたことが報告されました。これを受けて三回にわたり「春秋館」と「荒船風穴」の関係、貴重性についてお伝えします。

春秋館の名は、蚕種（蚕卵紙）を荒船風穴に貯蔵し、必要な時期に取り出し春から秋まで蚕飼育が出来るという意味で付された屋号です。

春秋館跡は、平成二九年（二〇一七）所有者から町へ寄贈の打診が有り、同年十二月世界文化遺産荒船風穴と同様の貴重性があるとして、寄贈を受ける決断がなされました。

町では即、家屋の仮保存措置と家屋調査、内部記録史料の悉皆調査を実施しました。その結果、建屋の建築方法や記録史料で多数の新発見があり、改めて貴重な史跡で有ることが判明しました。

令和二年（二〇二〇）一月、

この成果をまとめ、町から国に具申書を提出したところ、国でもその重要性を強く認め、今年令和三年（二〇二二）三月二十六日に早くも国史跡に指定登録されました。

(二) 荒船風穴世界文化遺産への道と評価

世界遺産は昭和四七年（一九七二）国際連合ユネスコ総会（パリ）で決議された国際条約（現在一九三か国）に基づいて、国から申請の有った遺産を評価基準のもとで厳しく審査し、議決を経て登録されます。

荒船風穴もこの様な手順のもとで登録されたもので、町のみならず県や国も責任を持って保護保存に努めることが条件になっています。現代の地球上ではこれ以上貴重な遺産はありません。



春秋館新発見の荒船風穴油絵
(大正六年頃)

国内で世界遺産を持つ自治体 (2021/4月)				
基礎自治体	区	市	町	村
北海道			2	
北海道		1	1	1
北海道	1	4	1	1
北海道		8	3	3
北海道		13	14	7
北海道		5		
九州・沖縄		19	3	4
計	1	50	24	17

日本には二三件の世界遺産があります。これを支えている基礎自治体は、表のとおりで、世界遺産を町で保有しているのは二四町と少数です。近畿地方で町が多いのは所謂「熊野古道」が通過する地域です。関東地方では下仁田町のみで貴重な存在です。

(三) 荒船風穴の価値

今年地球温室効果ガス削減問題が国際的に大問題になっています。

冷風を利用し蚕の増産を通して世界に人類が貢献した荒船風穴は、国土の四分の一が海拔0m以下のオランダで、偏西風を利用した風車による灌漑で国土を保全して世界に進出した象徴として世界文化遺産となった「キンデルダイク(Kinderdijk)・エルスハウトの風車網」とともに、自然エネルギーを利用して人類が貢献した先駆的世界遺産としてともに評価が高まっています。

現在の荒船風穴は、十年の調査成果、春秋館跡から新発見された絵画や写真、記録史料を活かした整備が整い、稼働時の作業員の目線で見学できます。また番舎周辺は車イスの使用も可能となりました。この夏は、繭増産に加え脱炭素の象徴的世界文化遺産としての姿もご堪能ください。

町民の方の見学は無料です。次回は「春秋館跡の機能と価値」です。

下仁田町歴史館長 秋池 武

下仁田の小学校のあゆみ

里見哲夫



学制発布当時の学校は小学校名ではなく、地域名がついた次のような学校名でした。各校の校名の変更等は簡単に明記出来ませんので省略致しました。

○馬山地区

馬山東学校
馬山西学校

明治17年
両校合併

その後校名の変更が度々あって、明治35年に辻替戸に校舎を建設、昭和54年改築し、平成24年に下仁田小学校に合併しました。

○下仁田地区

下仁田学校
南牧東学校

明治18年
両校合併

大正5年現在地に校舎を落成、昭和47年に建て替え、青倉小・更に西牧・小坂・馬山3校の合併に伴い校舎を新築。栗山分校は昭和54年に廃校となりました。

○青倉地区

青倉学校
南牧東学校

明治18年
両校合併

明治21年現在地に校舎を建設、大正10年と平成2年に校舎を建て替え、昭和56年土谷沢分校は閉校、平成21年下仁田小学校に合併となりました。

○小坂地区

下小坂学校
中小坂学校
上小坂学校

明治18年
4校合併

北小学校・東野牧小学校は分校・独立校等の変更を経て、昭和39年北小学校・東野牧小学校となって、昭和60年小坂3校は小坂小学校に合併し、平成24年下仁田小学校に合併となりました。

○西牧地区

西牧東学校
大平学校
本宿学校
西牧南学校
矢川学校
入山学校

明治17年

小坂村に編入（昭和39年東野牧小学校となりました。）

明治15年

西牧東小学校に、同17年小坂村に編入し後の東野牧小学校です。

校名の変更に西牧尋常小学校となって、西牧南学校・矢川学校は分校独立校を経て、平成24年西牧3校は下仁田小学校に合併となりました。

（入山学校は碓氷郡に編入となりました。）

※創立当初は義務化ではなく、下等小学6〜9才、上等小学10才〜13才でした。明治40年に小学校6年が義務化されました。創立当初の下等小学6〜9才・上等小学10才〜13才は、就学の強い規制はありませんでした。



平素より、町の文化向上にご尽力いただきありがとうございます。さて、投稿につきましては、発行前月の5日までに送りいただき、俳句、短歌共に1人、1作品とさせていただきます、お願いします。

町の文芸

【俳句】

- コロナ禍や萌ゆる景色に心湧く (馬山) 田村 久江
- 和美峠杉に落葉松えめらるるど (吉崎) そらひろし
- 新緑の清々しさに闊歩する (南野牧) 都築 翠
- 八重桜の背今朝の妙義嶺顔やさし (南野牧) 清水みち代

【星俳句会 四月句会】

- 再開のグランドゴルフ黄水仙 永井波江 ■ 葉に光る木の芽起しの雨の粒 新井笑子
- 花嫁と声触れ合えて花の下 吉田文字 ■ 大きめの制服清し四月かな 齊藤悦子
- 一日過ぐ陽のかけら追ふ夕桜 工藤初恵 ■ 春寒し雨の予感が身の疼く 須藤禮子
- 椿落つ天の光芒躓かせ 佐藤信香 ■ 今日一句生きる駒とし春を詠む 佐藤志げ子
- 撩乱の花のいのちを奪ふ風 高田トク ■ コロナ禍を希望の聖火風ひかる 今井陽子

【短歌】

- 空青く桜は映えし光満つ小幡の里の風清やか (馬山) 田村 久江
- 花びらや葢にかざられ坂道の老木ゆるる花冷えの朝 (馬山) 山中 たね
- ゆらゆらと流るる川に映りゆく暖かき朝ほたる橋の灯 (吉崎) そらひろし
- 春風に桜ヒラヒラ舞い散るに惜しむ心が待てと希う (南野牧) 都築 翠
- 風穴の林に咲いたるエンレン草風さやかなり五月のおもてなし (南野牧) 清水みち代

いよいよ、ついに“消火器”を使おうとばかり思いませんか？

消火器の使用方法について

- ① 消火器を持って、火元の近くまで移動する。
- ② 初めに安全ピンを上に向けて、次にホースを火元に向け、最後にレバーを握る。

ポイント！

○ 消火器の中には粉の消火薬剤が入っており、使用すると視界が悪くなってしまうので、必ず逃げ道を確保してから使用してください。

○ 消火時間は約15秒です。消火のコツは火元を狙って、ほろくきで掃くように消火することです。

○ 天井まで火が到達してしまうと消火器で消火することは困難です。速やかに逃げてください。

そして、一番大切なことは**消火と並行して消防署へ通報すること**です。火災を発見したら速やかに119通報してください。

消火器を定期的に点検しましょう！

例…長期間使用せず放置していたら、底面がさびていた。誤って倒してしまいピンやレバーが変形してしまっただけです。

※このような状態のものを使用すると思わぬ事故の原因になりますので使用しないでください。

※消火器に関して不明な点は下仁田消防署へお問い合わせください。

問い合わせ

下仁田消防署 ☎0274-82-2229

消火器の使い方

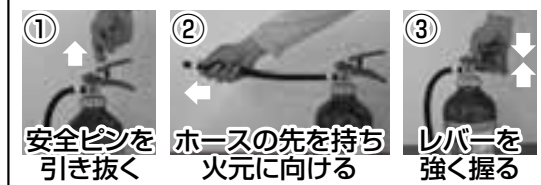

サークル活動を紹介します!

公民館ではさまざまなサークル・団体が活動しています。「何か始めてみたい」「趣味を楽しみたい」「仲間づくりをしたい」とお考えの方、サークルに参加してみませんか?
活動内容の詳細は各団体の連絡先へお問い合わせください。

プリントアートサークル

- 活動日 第2月曜日(8月・1月は休み)
13:30~16:00
 - 場 所 公民館3F 技術伝承室
 - 先 生 伊原よし江先生
 - 会員数 10名
会員募集中です!
- 世界でひとつだけのオリジナルグッズを作
りませんか?お気軽に見学にいらしてくだ
さい。
- 連絡先 高田 ☎82-3725
留守電に連絡先を録音していただけれ
ば改めて連絡します。



生命の貯蓄体操

活動日	時間	時間
月	9:30~10:30	公民館3F 談話室
火	9:30~10:30 19:30~20:30	
水	13:30~14:30	公民館3F学習室
木	9:30~10:30 13:30~14:30	
金	9:30~10:30	公民館3F 談話室

- 連絡先 鈴木いせ ☎63-7543
- 生命の貯蓄体操が下仁田町に根付いて40年
近くになります。この体操の特長はお腹の底か
ら息を吐く「丹田呼吸」と、身体の重力と反動
を利用して「体をゆるめコリをとる」こと
です。体幹を整え、高齢社会を元氣
に過ごせる健康づくりを一緒
にしませんか?



令和3年
442号



『子ども読書WEEK』開催しました 図書室掲示板

4月23日の「子ども読書の日」にあわせて下仁田小学校・下仁田中学校・下仁田町公民館の図
書室が連携して読書活動を推進する『子ども読書WEEK』を開催しました。

こども
読書
WEEK

下仁田小学校

えほん・紙芝居の読み聞かせ動画を配
信しました。



絵 本:読み聞かせの会
(代表:金子和子さん)
紙芝居:南都由美さん(下仁田納豆)

下仁田中学校

「地域のオトナが中学生に紹介したい
一冊~これからオトナになるキミへ~」
本と一緒にメッセージを掲示しました。



下仁田町公民館

令和2年度に小学5年生が作成した「読
書ゆうびん」、中学生が作成した「中学生
からおすすめる本」を掲示しました。

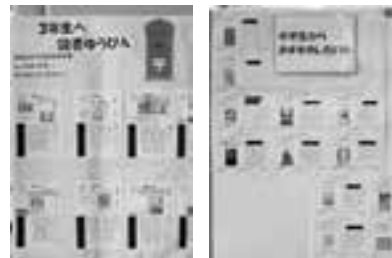

6月15日まで掲示していますので
お立ち寄りください

お知らせ版

下仁田厚生病院からの

お知らせ

乳幼児健診等のため、6月25日(金)の午後、小児科医師が不在になる時間があります。

●問い合わせ

下仁田厚生病院
☎82-3555

ジェネリック医薬品の利用にご協力を

ジェネリック医薬品は、低価格なのに安全性や効き目は新薬と同じと認められている後発医薬品のことです。新薬に比べて価格が安く、薬代を節約できます。

自己負担額も安くなるので、医師や薬剤師と相談の上、ご利用にご協力をお願いします。

「ジェネリック医薬品希望カード」は、国保系の窓口で配布しております。

注：ジェネリック医薬品に変更しても医療費が安くならない場合や取扱いがない場合もあります。

●問い合わせ

福祉課 国保係

☎64-8801(直通)

行政相談

苦情や困っていることがあるがどこに相談してよいかわからない、国などの行政機関や公団などの特殊法人が行っている仕事に対する苦情や意見を言いたいなどの相談に行政相談委員が応じます。相談は無料で秘密は厳守されますので、お気軽にご相談ください。

※心配ごと相談も同時開催

●日時 7月6日(毎月第1火曜日)

午前9時～午後1時

●場所 下仁田町公民館

3階 相談室

●問い合わせ 総務課行政係

☎82-2110(総務課直通)

※相談の際は、マスクの着用をお願いいたします。

※新型コロナウイルス感染症の拡大状況によつては、中止となる場合がありますので、お問い合わせください。

税務署職員採用試験について

税務署や国税局で「税のスペシャリスト」として勤務する税務職員(国家公務員)を募集します。

●受験資格

①令和3年4月1日において高等学校又は中等教育学校を卒業した日の翌日から起算して3年を経過していない者及び令和4年3月までに高等学校又は中等教育学校卒業見込みの者

②人事院が右記①に掲げる者に準ずると認める者

●試験の程度

高等学校卒業程度

●申込方法

6月21日(月)午前9時～6月30日(水)「受信有効」までに、原則インターネット

【<http://www.jinji-shiken.go.jp/juken.htm>】

によりお申込みください。

●試験日

第1次試験日 9月5日(日)
第2次試験日 10月13日(水)
10月22日(金)のいずれか第1次試験合格通知書で指定する日時

●問い合わせ

○インターネット申込みに関

する問合せ

人事院人材局試験課

☎03-3581-5311

内線2333

○右記以外の問合せ

関東信越国税局人事第二課試験係

☎048-600-3290

内線2097

自死遺族相談のご案内

ご家族等の大切な人を自死で亡くしたとき、遺された方が大きなショックを受け、悲しみ、不安、怒りなどの様々な感情を抱くのは自然なことです。

しかし、その気持ちを周囲に話すことは難しく、複雑な気持ちを一ひとりで抱える方も多いと言われています。

群馬県こころの健康センターでは、ご遺族等が安心して思いを語れる自死遺族相談を開催しています。精神科医師・保健師がお話をうかがい、秘密は堅く守られます。

●対象者 ご家族等を自死で亡くされた方(家族、婚約者、親しい友人など)

●日時 原則、毎月第1木曜日午後1時30分から(予約制)

●場所

群馬県こころの健康センター

(前橋市野中町368)

●申込み方法 事前に群馬県
 こころの健康センターに電話
 でお申し込みください。

☎027-263-1156

事業主のみなさまへ

「労働保険の年度更新」の お知らせ

令和3年度の労働保険の年
 度更新手続きは、令和3年6月
 1日(火)から7月12日(月)ま
 でにお願いいたします。

労働保険(労災保険及び雇用
 保険)の年度更新(令和2年度
 確定保険料、令和3年度概算保
 険料及び一般拠出金の申告・
 納付)手続きは、令和3年6月
 1日(火)から7月12日(月)ま
 での期間に行ってください。

年度更新手続きに必要な申
 告関係書類は、厚生労働省から
 申告手続き期間に合うよう
 各事業主様へ送付されます。

当該書類がお手元に届きま
 したら、7月12日(月)までに申
 告・納付手続きを完了してい
 ただきますようお願いいたし
 ます。

手続きが遅れますと、政府が
 労働保険料・一般拠出金の額
 を決定し、さらに追徴金(労働
 保険料・一般拠出金の10%)を

課することがありますのでご留
 意ください。

●問い合わせ

群馬労働局総務部労働保険徴
 収室

☎027-896-4734

または最寄りの各労働基準監
 督署・各公共職業安定所へ

「しののめ信用金庫創業塾」 受講者募集

下仁田町と「地域経済活性化
 に向けた包括連携協定」を締結
 しているしののめ信用金庫主
 催、下仁田町共催による創業塾
 が開催されます。今後創業、起
 業をお考えの方はぜひご参加
 ください。

●日時 令和3年6月19日(土)
 8月28日 計8回

詳細な日程はお問合せくださ
 い。

●会場 Zoomを活用した
 オンラインスクール

●募集定員 15名(定員になり
 次第締切)

●受講料 11,000円(消
 費税込 全8回分)

○創業塾を受講するメリット

- ・下仁田町創業支援事業補助金
の補助対象者の要件を一部満
たします。
- ・会社を設立する際の登録免許

税が軽減されます。

・創業関連保証の特例を受ける
 ことができます。

※これらの支援を受けるため
 には証明書交付申請書を提出
 し、町が定める要件を満たした
 方に証明書を発行します。修了
 後町に申請してください。

●申し込み方法

QRコードに
 アクセスし、



申込フォーム
 からお申し込みください。

●問い合わせ・申し込み先

しののめ信用金庫 法人営業部
 ☎027-330-1177

●相談窓口

商工観光課 商工観光係
 ☎64-8805(直通)

6月は廃棄物適正処理推進 強化月間です。不法投棄に 注意しましょう。

夜間や早朝、山間部など人目
 につかないところで、ごみの投
 棄を繰り返す、悪質な不法投棄
 が発生しています。

自分の土地に、大量のごみを
 捨てられないように、定期的に
 見回りをして、しっかりと管理し
 ましょう。不法投棄をした人が
 行方不明になったり、撤去する
 資力がないときは、土地の所有

者が自分で片付けなければな
 りません。不法投棄を見かけた
 ら、早期発見・早期撤去のため、
 通報をお願いします。

●不審な行為に関する通報・ 問い合わせ先

保健課環境係(保健センター
 内)☎82-5490

または、県産業廃棄物110番
 (0120-81-5324

(ハイゴミ通報)
 西部環境森林事務所廃棄物係
 (027-323-5530)

●庭木の剪定枝は適正に処理 しましょう。

庭木の剪定枝を河川や山林
 等に投棄することや畑等で焼
 却することは違法行為です。

また、自分が所有する畑や山
 林に投棄することで、その場所
 に第三者が不法投棄をする原
 因になることもあります。

剪定枝は、燃えるゴミの日に
 指定ゴミ袋(燃えるゴミ袋)に入
 れて地域の集積場に出すか、焼
 却場に直接搬入してください。

避難時に支援が必要な人の名簿を作成しています

町では、災害時に自力で避難することが困難な方（要支援者）を支援するための「避難行動要支援者名簿」を作成しています。

この名簿は、民生委員、区長、消防関係、警察等の地域の支援者に事前に提供しておき、台風等の災害時に要支援者が自宅にいることが危険と判断した場合、避難所まで円滑に移動できるよう支援する取組みに活用します。

名簿には災害時に避難が心配で、個人情報提供に同意があれば、どなたでも登録できます。登録を希望される方は福祉課か地域の民生委員までお問い合わせください。

なお、災害の状況によっては避難支援にも限界があります。この名簿に掲載されることで必ずしも支援が約束されるものではありません。

災害時に、皆さん一人ひとりが自分の身を守ることができるよう、日頃から準備や心構えを持つように心がけましょう。

●問い合わせ 福祉課 福祉係
☎64-8804

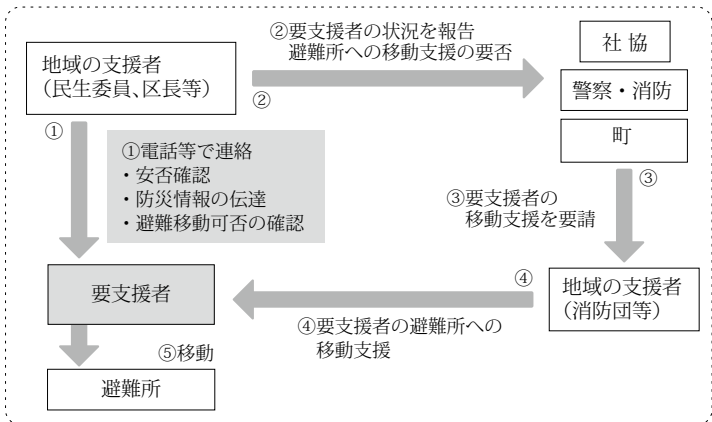

令和3年経済センサスー活動調査にご協力ください。

令和3年6月1日現在で、「令和3年経済センサスー活動調査」を実施します。この調査は、すべての産業分野における事業所・企業の経済活動の状況を全国的・地域別に明らかにすることを目的としており、全国のすべての事業所及び企業が対象になります。

調査票は調査員がお伺いして直接配布するか、国が郵送します。調査票が届きましたら、同

封されている「調査票の記入のしかた」をご覧ください。インターネット、もしくは郵送でご回答いただけます。

皆様の調査へのご理解・ご回答をよろしく願います。

●回答期限 令和3年6月8日(火)

●問い合わせ 商工観光課 商工観光係 ☎64-8805

急傾斜地(がけ地)等の日常的な点検にご協力ください

近年、他県において道路沿いにある民地斜面の崩落に伴う死亡事故が発生しております。

お住まいの地域にある道路沿いの急傾斜地(がけ地)等を土地所有者や住民の皆様が自主的に日常的な点検を実施することで事故を未然に防ぐことができます。

がけ崩れの前兆と思しき新たな亀裂や浮石、落石等の変状が確認されたときは区長に連絡してください。

なお、点検実施にあたり斜面が不安定な状態にある可能性がありますので十分に注意してください。

建設水道課 建設係
☎64-8807 (直通)

あなたの大切な人へのメッセージ「あんしんノート」を無料で配布します。

「あんしんノート」とは、もし認知症や病気で、自分の事を自分で決める事が難しくなった時、事前にノートを書き留めておくと周囲の人がこのノートを参考にあなたを支援してくれます。あなたのことを伝えることは、大切な人の大きな助けになります。あなたの意思が尊重され、できる限り住み慣れた地域で安心して暮らし続けることができるように、ご自身のことを書き留めておくためにお使いください。

ノートは役場で配布するほかに、ホームページからダウンロードできますので、ぜひご利用ください。

●問い合わせ
福祉課 包括支援係
☎64-8804

下仁田中学校ナイター 照明の利用休止について

下仁田中学校ナイター照明につきましては、施設の老朽化のため、当面の間利用を休止させていただきます。

利用者や周辺地域の安全確保のための改修工事には多大なる費用を要するため、今後の施設の在り方も検討しており利用休止期間は未定となっております。

大変ご迷惑をおかけいたしますが、ご理解・ご協力のほどよろしくお願いたします。

●問い合わせ先
教育課 生涯学習係
☎82-2115

令和3年度に、皆さんが取り組む

「地域の活性化に 向けた活動」を 支援します。

（地域振興調整費）による活動費への補助）

●主な補助対象事業者

- ①市町村、商工会議所・商工会・観光協会・旅館組合・NPO法人などの団体
- ②住民団体（地域住民等が自発的に組織する団体）

※なお、団体は、規約等を有し、会計等が明確に処理されている団体。

●補助対象事業

以下を補助対象とし、甘楽富岡振興局において該当の可否を判断いたします。

- ①地域の振興及び活性化、地域の課題解決に資する事業で、地域振興調整費を活用することで効果が見込まれる事業。
- ②山村地域の魅力ある地域資源を活用した、山村振興及び活性化が見込まれる事業。

●問い合わせ・申請先

群馬県甘楽富岡振興局
富岡行政県税事務所 総務振興係
〒370-2454
富岡市田島343-1
富岡合同庁舎内
☎0274-62-9525

ボウリングの日

県民無料招待

●開催日時

令和3年6月22日（火）

●目的

県民のスポーツとして定着してきたボウリングをなお振興し、ボウリングの日を普及促進の日として進める。

感染防止対策を徹底し、密を避け実施いたします。

●問い合わせ

○パークレイン高崎
高崎市歌川町8
☎027-322-4571
○藤岡ボウル
藤岡市上大塚1730-6
☎0274-24-2570

70歳以上の方を対象とした 実態調査（ひとり暮らし・ふたり暮らし）

町では、ひとり暮らし・ふたり暮らしの高齢者の実態を把握し、今後の高齢者保健福祉対策等の基礎資料を得る事を目的に、毎年6月1日を基準に地区の民生委員による訪問調査を実施しておりますが、今年度も昨年同様に、新型コロナウイルス感染症拡大防止の観点から中止いたします。

ご相談等ございましたら福祉課包括支援係までご一報ください。

●問い合わせ

福祉課包括支援係
☎64-8804（直通）

ありがとうございます 荒船風穴の清掃活動を行いました

4月23日（金）に荒船風穴友の会主催で、荒船風穴見学者広場の清掃活動を行いました。有志の方もあわせて26名にご参加いただきました。

●問い合わせ

下仁田町歴史館
☎82-5345



令和3年秋の優良
自動車運転者表彰申請

●受付期間

令和3年6月1日(火)から
令和3年7月16日(金)まで
但し、12月1日以降に取得し
た無事故・無違反証明書を持参
した場合は、令和3年7月30日
(金)まで受け付けます。

●申請方法

無事故・無違反
証明の申請手続きは交通安全
協会が代行しますので、免許
証、印鑑、証明書代670円を
持参して富岡安協または、下仁
田交番(火曜日のみ)へお出か
けください。また、個人で申
請期間内に証明書を取った方
は、令和3年7月30日までに
お持ちください。

●表彰の種類

- ①銅章：5年以上無事故・無違反
 - ②銀章：10年以上無事故・無違反
 - ③金章：15年以上無事故・無違反
 - ④金冠銀章：20年以上無事故・無違反
 - ⑤金冠金章：30年以上無事故・無違反
 - ⑥旭日金冠章：40年以上無事故・無違反
- その他 申請用紙は、富岡交
通安全協会または、下仁田交番
(火曜日)は用意してあります。

詳細は、富岡交通安全協会
へお問い合わせください。
(☎63-2424)

薬剤師会休日・夜間当番表

	6月	7月
ウエルシア下仁田店	27	23
大井田薬局下仁田本店		4・25
カシワヤ薬局	6	11
下仁田調剤薬局	13	22
鈴薬局下仁田店	20	18

※夜間(午後7時まで)薬局
と連絡を取りたい場合、休日
は当番薬局へ、平日はかかり
つけ薬局へお願い致します。

- ☎82-3555 下仁田厚生病院
- ☎82-3555 公立富岡総合病院
- ☎63-2111 医師会休日診療所
- ☎64-1939 口腔保健センター
- ☎62-1706 公立七日市病院
- ☎62-5100 ウエルシア下仁田店
- ☎60-3886 大井田薬局下仁田本店
- ☎82-3227 カシワヤ薬局
- ☎82-2037 下仁田調剤薬局
- ☎70-3535 鈴薬局下仁田店
- ☎60-3088 FAX 60-3089

下仁田厚生病院所有の土地・建物を
売却します

下仁田厚生病院では、職員用とし
て利用していた次の土地・建物を
売却いたします。

●売却対象物件及び売却金額

物件番号	所在地		土地		建物		売却金額
	③	②	地目	面積	構造	延床	
③	大字大桑原 206-10	大字大桑原 206-5	宅地	263.57㎡ (約79.7坪)	木造平屋	61.28㎡ (約18.5坪)	1,886,477円
②	大字大桑原 206-10	大字大桑原 206-5	宅地	239.71㎡ (約72.5坪)	木造平屋	61.28㎡ (約18.5坪)	1,747,612円
①	大字大桑原 206-3	大字大桑原 206-3	宅地	236.87㎡ (約71.6坪)	木造平屋	61.28㎡ (約18.5坪)	1,731,783円

●購入申込方法

申込期間 令和3年
6月1日(火)～9月30日(木)まで

●申込先

下仁田厚生病院 事務部 総務課
※申込者が複数名いる場合は、抽
選とさせていただきます。

●必要書類・申込条件

下仁田厚生病院ホームページ掲載
売却実施要領による。

●注意事項

土地及び建物は現状
のままの売却となります。
所有権移転登記等に係る費用は別
途購入者の負担となります。

●その他 土地・建物の売却に関
する詳細は下仁田厚生病院ホーム
ページに掲載しておりますのでご
確認下さい。

お問い合わせ
下仁田厚生病院 ☎82-3555
<https://www.shimonitakosei-hosp.jp/>



ジオパーク推進だより

ジオパークは9月で10周年!!

行事案内

Geoで感じる下仁田町

③段丘崖に2万本の

あじさい!

鑄川が作った段丘の崖を2万2千本のあじさいが彩ります。段丘面からは石器や土器片がたくさん見つかっています。また、この段丘面は、見晴らしがいいことから戦国時代には山城も築かれています。昔の人が眺めていた景色を見ながらガイドの話や歴史散歩です。

解散後は「下仁田あじさい園」の見学もできますので、ふるってご参加します。

●日時 6月19日(土)10時~12時

●集合 馬山多目的グラウンド

●持ち物・服装 飲み物・歩きやすい靴・歩きやすい服装

●参加費 800円(あじさい園協力金込み)

●案内 下仁田ジオパークの会

●申し込み 6月14日(月)までに下仁田町自然史館へ

※1 小雨決行

※2 新型コロナウイルスの感染拡大状況に応じて中止及び計画変更となる場合があります。参加される方は咳エチケットなど各自感染予防をしてご参加ください。

ジオパーク馬山ガイドブックが完成しました。

信州から峠道を抜けて関東平野

が広がる人口にあたる馬山地区。

初夏にはあじさいが、秋・冬には立派な下仁田ネギ、と時期によってさまざまな見どころがあります。他にも、山城跡や古代の遺跡など道の駅しもにた周辺には様々な見どころがあります。皆さんもぜひ、ガイドブック片手に地元を歩いてみてはいかがでしょうか?

か?道の駅しもにたや自然史館等で配布しています。



下仁田ジオパークの会からのお知らせ

6月のジオの日は「はねこし峡」付近でジオの日の美化活動を行います。皆様のご協力をお願いします。

●日時 6月20日(日)午前8時から

●集合 「はねこし峡」

●持ち物 軍手、長靴等作業しやすい服装

※マスク着用でご参加ください。

※ゴミ袋、ゴミ挟みは用意します。

※清掃活動終了後に、ミニジオ講座を開催します。



の恵み

1 ジオブランド ⑥ 1

ジオパーク下仁田協議会では、ジオパークに来訪してくれた人が飲食やお土産でも下仁田を楽しんでもらえるような商品を生産して登録しています。

①下仁田で産出された素材及びその素材を使った商品

②下仁田の自然を表現したもの

③下仁田の歴史・文化を感じさせるもの

これらの条件のいずれか一つが当てはまる商品に協議会がブランド登録をし、HPで紹介するなど販売促進のお手伝いをしています。申請はいつでも大歓迎です。

ジオブランド認定商品製作店舗

おれんぢ(馬山)



ジオそば 税込み 770円

細切り大根とそばで地層をイメージし、山に見立てて盛りつけ、下仁田名産刺身コンニャクを添えたさっぱりした盛りそばです。道の駅しもにたのおれんぢで食べられます。

下仁田町自然史館

●開館時間 午前9時から午後4時半

●休館日 毎週水曜日

●問い合わせ ☎70-3070



ジオパークHP

Facebook

令和3年成人式 ～大人の門出～



新型コロナウイルス感染症拡大により延期していた成人式が、5月2日(日)に下仁田町文化ホールにおいて挙行されました。新成人45名が晴れ姿で出席しました。

今年は新型コロナウイルス感染症対策(規模の縮小・式典の短縮・検温・3密防止等)を行った上で開催しました。

式典では町長が大人への門出をお祝いして、新成人にエールを送りました。

また、新成人を代表して野口真さん(下仁田地区)が「自らの行動に責任を持ち、生まれ育った下仁田町に誇りを持ち、いつまでも学び今後とも成長し続けたい」と力強く謝辞を述べました。

◆下仁田地区

No.	氏名	No.	氏名	No.	氏名
1	今井 祐希	7	阪本 稔	13	平柳 太陽
2	榎本凍希也	8	重田 夏実	14	藤田 直樹
3	神戸 瞳哉	9	瀧上 玲	15	堀口 陽向
4	小井土明弘	10	田畑 萌夏	16	松本 美悠
5	小林明日香	11	野口 真		
6	阪本 満	12	平柳 慶悟		

◆馬山地区

No.	氏名	No.	氏名	No.	氏名
1	飯ヶ濱拓郎	5	下山 佳祐	9	橋 英里奈
2	岡野 真士	6	下山 紗佳	10	堀口 遥媛
3	黒澤 優斗	7	土屋 幸輝	11	森下 竣
4	下山 篤志	8	永井 琢真		

◆小坂地区

No.	氏名	No.	氏名	No.	氏名
1	工藤 颯禎	3	佐藤 加奈	5	永井絵梨香
2	小井土恵一	4	神宮 海斗	6	永井 一生

◆西牧地区

No.	氏名	No.	氏名	No.	氏名
1	青木 拓海	4	萩野 楓	7	並木 蓮
2	青木 大也	5	神戸 小雪		
3	岡田 紗英	6	佐藤 太星		

◆青倉地区

No.	氏名	No.	氏名	No.	氏名
1	岩崎 久徳	3	神戸 登加	5	茂木 虹成
2	神戸 迅	4	黒澤 遥香		

●出席者 45名
(男：31、女：14)



▲代表者謝辞



6月の「保育園子育て応援(保育園・こども園体験)」活動計画

「保育園子育て応援(保育園・こども園体験)」は、未入园児と保護者及び妊婦さんが参加できます。参加ご希望の方は、希望される各園へお問い合わせください。



保育園	馬山こども園	青倉保育園
会場	こども園ホール	保育園内
実施日	6/17(木)	6/8(火)
時間	10:00~11:00	10:00~11:30
対象児	妊婦さんと未入园児	妊婦さんと未入园児
内容	集親の場の リトミック・親子で楽しくふれあい遊び 絵本の読み聞かせ・工作等 在園児との交流	親子ふれあい遊び 月齢により赤ちゃんマッサージ 保育園児と遊ぼう・園庭開放
	※園庭開放 ・月曜日~土曜日:9:00~16:00	
準備するもの	動きやすい服装でお出掛けください。	
参加ご希望の方は事前にご連絡ください。		
※保育園・こども園の見学や育児・子育て相談、一時保育等の相談は、いつでも受付けています。ご希望の方は、保育園・こども園へお問い合わせください。 ■問い合わせ 馬山こども園 82-2323 青倉保育園 82-2549 下仁田町役場 福祉課福祉係 64-8803(直通)		

発熱がある場合の受診方法



受診前にまずは電話相談を!

◆かかりつけ医、または近くの医療機関に電話で相談する。電話診療により、発熱外来の紹介・予約をお知らせされます。

◆かかりつけ医がなくどこへ電話してよいか迷う場合は

「群馬県受診・相談コールセンター」(☎0570-082-820:24時間対応)に電話する。診療・検査外来の案内や、新型コロナウイルス感染症に関する一般相談にも対応します。

※小児科の受診は、公立富岡総合病院休日の小児救急診療、または小児科病院群輪番制の当番病院での受診となります。

2年に一度のチャンス!!
胃がん(胃カメラ)
検診のご案内

●対象者

令和3年4月1日現在で50歳以上の偶数年齢の方

●日程

6月1日(火)から11月30日(火)(土日祝日除く)

●場所

下仁田厚生病院

●受診料

1500円

●内容

経口又は経鼻胃内視鏡検査

●申込方法

保健センターにお電話ください。(☎82-5490)

●注意事項

予約した方には受診券等の必要書類を郵送します。

●問い合わせ

今年度中、バリウム検診との併用はできません。
保健課保健推進係(保健センター内) ☎82-5490

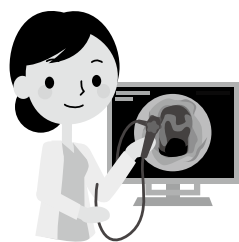

『知って実践フレイル予防』

●高齢期におこるからだの変化

- | | |
|------------------------------------|--------------------------------------|
| <input type="checkbox"/> かむ力の低下 | <input type="checkbox"/> 味覚・臭覚の鈍化 |
| <input type="checkbox"/> 唾液の分泌量減少 | <input type="checkbox"/> のどの渴きを感じにくい |
| <input type="checkbox"/> 飲み込む力の低下 | <input type="checkbox"/> 食欲低下 |
| <input type="checkbox"/> 消化液の分泌量減少 | <input type="checkbox"/> 腸の運動能力の低下 |

食べる量が減り…

体重減少 / 筋力低下
生活自立度低下

低栄養

フレイル予防には、食生活・口腔ケア・運動が大切です。

●食生活のポイント

3食しっかり、バランスよく、たんぱく質、エネルギーを意識して。

●おいしく楽しく食べ続けるために、お口の健康も大切です。

- ①食べたらしみがいて、お口の中を清潔に、血行の良い歯ぐきに。
- ②入れ歯のお手入れを欠かさずに、合わなくなったら調整を。
- ③定期的に歯科医院へ行き、早めに対処。
- ④意識してお口を動かしましょう。

- ・『パ・タ・カ・ラ』と声を出す体操
- ・声を出して新聞や本を読む
- ・早口言葉で声を出しましょう

湿度の高い梅雨時から梅雨明けにかけて、熱中症予防も必要です。

のどの乾きを感じないうちに、こまめな水分補給を心がけましょう。



●【お知らせ】

6月のフレイル予防講座は、コロナウィルス感染症予防のため中止いたします。
再開時には改めてお知らせいたします。

問い合わせ：福祉課 包括支援係 ☎64-8804 (直通)

公立富岡総合病院 休日の小児救急診療

富岡市甘楽郡医師会医師の協力で行っています。

緊急時にご利用してください。

- ◆6月6日(日)宮崎誠先生(宮崎医院)
- ◆6月20日(日)菊池修先生(もみの木こどもクリニック)

診療時間 午前9時～正午

診療場所 公立富岡総合病院 救急室

問い合わせ ☎63-2111

休日診療所 富岡市甘楽郡医師会

休止中です

富岡甘楽新型コロナ発熱外来設置中のため、発熱以外の休日診療は下仁田厚生病院(☎82-3555)、または公立富岡総合病院(☎63-2111)が対応します。ただし、公立富岡総合病院は時間外選定療養費(3,300円税込)がかかります。

小児科の受診は、公立富岡総合病院休日の小児救急診療、または小児科病院群輪番制の当番病院での受診となります。

「健康カレンダー(6月～7月)」

		日にち	時間(受付時間厳守)	対象者	持ち物	内容
乳児健診	3、4か月児	6月25日(金)	午後1時30分～ 1時45分	令和3年2月～3月生まれ	母子健康手帳 タオル 歯ブラシ	問診、計測、小児科診察、 歯科相談、家族計画・授乳・育 児相談、健康相談、離乳食 相談と試食
	6、7か月児			令和2年11月～12月生まれ		
	9、10か月児		午後1時15分～1時30分	令和2年8月～9月生まれ		
★9・10か月児健診対象の方は健診を受ける前に「むし歯予防説明会」を聞いていただきます。						
幼児健診	1歳児	7月30日(金)	午後1時15分～ 1時45分	令和2年5月～6月生まれ	健診用紙(事前に記入) 母子健康手帳 タオル、歯ブラシ、 バスタオル ※3歳児は 事前に 配布する アンケートと尿	問診、計測、小児科診察、 歯科健診、歯科相談・希望者 にフッ素塗布、栄養相談と 手作りおやつを試食、健康 相談、心理発達相談
	1歳6か月児			令和元年11月～12月生まれ		
	2歳児			平成元年5月～6月生まれ		
	2歳6か月児			平成30年11月～12月生まれ		
	3歳児			平成30年5月～6月生まれ		
	3歳6か月児			平成29年11月～12月生まれ		
※1歳6か月児健診は個別に時間指定しますので、 通知をご確認ください。						
定期健康相談 「ふれあい広場」	6月8日(火) 7月6日(火)	午後1時30分～ 3時30分	全住民	乳幼児は 母子健康手帳	健康相談・栄養相談、介護相 談、血圧測定、育児相談、授 乳相談、むし歯予防相談など	
妊婦健康相談・ 妊娠届出	月～金曜日	午前8時30分～ 午後5時	妊娠がわかった人	妊娠届出書	母子健康手帳の交付・妊婦健 康診査受診票発行・健康相談	
精神保健相談 「こころの相談」 予約制	6月11日(金) 予約締切日 6月9日(水)	午後3時から 予約制	不安、不眠、認知症、アルコール 依存、ひきこもり、暴力、その他、 さまざまなこころの悩みや病気を もつ本人又はその家族など		心療内科医による個別相談 ※事前に予約の電話をしてく ださい。(☎82-5490)	

会場・問い合わせ 保健センター ☎82-5490

富岡保健福祉事務所 6月

会場 富岡合同庁舎

	日にち	時間	検査内容	担当	申込先
エイズ 性感染症検査	6月7・21(月)	午後1時～2時 (予約制)	血液検査(HIV、梅毒、B型肝炎、C型肝炎) ・尿検査(クラミジア、淋菌)※匿名で 受けられます	医師 臨床検査技師	富岡保健福祉 事務所 保健係 62-1541
精神保健 福祉相談	6月8日(火)	午後1時～3時 (予約制)	不安、不眠、認知症、アルコール依存、ひきこもり、暴力、その他、 さまざまなこころの悩みや病気をもち本人又はその家族など こころの病気、こころの不調(不眠、不安等)のある人やその家 族からの相談	精神科医師 保健師	富岡保健福祉 事務所 保健係 62-1541

健康テレホン6月 ☎027-234-4970

約3分間の健康講話が聞けます

月/タバコと歯周病 火/口腔機能低下症ってなんだ?
水/こどもの夜泣き 木/お酒との上手なつきあい方
金/カンガルーケアについて 土/役に立つお薬手帳
～直接相談タイム～直接医師が電話に出ます

◆9日(水) 歯科 午後7時半～9時

～Web健康相談～ <http://www.raijin.com/kenko/>

問い合わせ 群馬県保険医協会 ☎027-220-1125

こども医療でんわ相談 #8000

夜間や休日にお子さんの病気への対応や応急処置などを電話で
相談できます。急な発熱、嘔吐、腹痛などで医療機関を受診すべきか
迷った時にお電話ください。保健師・看護師が相談に応じます。

◆電話番号 #8000

◆受付日時 月～土曜日:午後6時～翌朝午前8時

日曜日・祝祭日・年末年始:24時間受付

問い合わせ 県庁医務課 ☎027-226-2534

令和3年5月20日から

警戒レベル
4

ひなんしじ
避難指示で**必ず避難**

ひなんかんこく
避難勧告は廃止です

警戒レベル	新たな避難情報等	これまでの避難情報等
5	 <p>災害発生 又は切迫</p> <p>さんきやうあんぜんかくほ 緊急安全確保※1</p>	<p>災害発生情報 (発生を確認したときに発令)</p>
~~~~~<警戒レベル4までに必ず避難!>~~~~~		
4	 <p>災害の おそれ高い</p> <p>ひなんしじ <b>避難指示</b>※2</p>	<p>・避難指示(緊急) ・避難勧告</p>
3	 <p>災害の おそれあり</p> <p>こうれいしゃとうひなん <b>高齢者等避難</b>※3</p>	<p>避難準備・ 高齢者等避難開始</p>
2	 <p>災害状況 悪化</p> <p>大雨・洪水・高潮注意報 (気象庁)</p>	<p>大雨・洪水・高潮注意報 (気象庁)</p>
1	 <p>今後災害状況 悪化のおそれ</p> <p>早期注意情報 (気象庁)</p>	<p>早期注意情報 (気象庁)</p>

- ※1 市町村が災害の状況を確実に把握できるものではない等の理由から、警戒レベル5は必ず発令される情報ではありません。
- ※2 避難指示は、これまでの避難勧告のタイミングで発令されることになります。
- ※3 警戒レベル3は、高齢者等以外の人も必要に応じ普段の行動を見合わせ始めたり、避難の準備をしたり、危険を感じたら自主的に避難するタイミングです。

警戒レベル5は、  
すでに安全な避難ができず  
命が危険な状況です。  
**警戒レベル5緊急安全確保の  
発令を待ってはいけません!**

**避難勧告は廃止**されます。  
これからは、  
**警戒レベル4避難指示**で  
**危険な場所から全員避難**  
しましょう。

避難に時間のかかる  
**高齢者や障害のある人は、**  
**警戒レベル3高齢者等避難**で  
**危険な場所から避難**  
しましょう。

内閣府(防災担当)・消防庁



ひょん  
「避難」って  
何すれば  
いいの？

小中学校や公民館に行くことだけ  
が避難ではありません。  
「避難」とは「難」を「避」けること。  
下の4つの行動があります。



### 行政が指定した避難場所 への立退き避難

自ら携行するもの  
・マスク  
・消毒液  
・体温計  
・スリッパ 等

小・中学校  
公民館

### 安全な親戚・知人宅 への立退き避難

普段から災害時に避難  
することを相談して  
おきましょう。

※ハザードマップで安全か  
どうかを確認しましょう。



普段から  
どう行動するか  
決めておき  
ましょう

### 安全なホテル・旅館 への立退き避難

通常の宿泊料が必要  
です。事前に予約・  
確認しましょう。

※ハザードマップで安全か  
どうかを確認しましょう。

ホテル  
旅館

### 屋内安全確保

ハザードマップで以下の  
「3つの条件」を確認し  
自宅にいても大丈夫かを  
確認する必要があります。

— — — 想定最大浸水深

※土砂災害の危険がある  
区域では立退き避難が  
原則です。



「3つの条件」が確認できれば浸水の危険があっても自宅に留まり安全を確保することも可能です

① 家屋倒壊等氾濫想定区域に入っていない  
(入っていると…)



流速が速いため、  
木造家屋は倒壊する  
おそれがあります



地面が削られ家屋は  
建物ごと崩落する  
おそれがあります

② 浸水深より居室は高い

3~4階	5m~10m未満 (3階床上浸水~4階軒下浸水)
2階	3m~5m未満 (2階床上~軒下浸水)
1階	0.5m~3m未満 (1階床上~軒下浸水)
1階床下	0.5m未満 (1階床下浸水)

③ 水がひくまで我慢でき、  
水・食糧などの備えが十分  
(十分じゃないと…)

水、食糧、薬等の確保が困難になる  
ほか、電気、ガス、水道、トイレ等の  
使用ができなくなるおそれがあります



※①家屋倒壊等氾濫想定区域や②水がひくまでの時間(浸水継続時間)はハザードマップに記載がない場合がありますので、お住いの市町村へお問い合わせください。

豪雨時の屋外の移動は車も含め危険です。やむをえず車中泊する場合は、浸水しないよう周囲の状況等を十分に確認して下さい。

4月届出分 (敬称略・順不同)

**おめでとう**

ご結婚おめでとうございます

氏名	地区
{ 高橋 豪太郎	(高崎市)
{ 小井土 結羽	(大坂)

**おくやみ**

ご冥福をお祈りします

死亡者	(届出人)	地区
伊原 昇一	(敏子)	下町
中島 友子	(小井土潔)	下町
飯野 幸雄	(林山美子)	中央
上原 進	(重章)	大桑原
今井 まさ子	(誠司)	宮室
小金澤 よし	(文子)	小川
黒澤 ケイ	(永井勝)	東町

**私たちの町**

(5月1日現在)

人口	6,909人	(-11)
男	3,402人	(-1)
女	3,507人	(-10)
世帯	3,269世帯	(+3)

( )内は前月比

(4月中)

転入	11人/	出生	1人
転出	14人/	死亡	9人

有料広告

住まいのことなら  
なんでもご相談  
ください。

**株式会社大五建設**

DAIGO 0120-388406 (通話料無料)  
CONSTRUCTION CO., LTD. 〒370-2456 富岡市上小林216-2

有料広告

憩いと癒しのひとときを当館で

皆様のお越しをスタッフ一同、お待ちしております。

**営業時間短縮のお知らせ**  
10:00~20:00 (最終入館は19:30となります)※  
当面の間

いっしょに働きませんか?パート・社員大募集!!

【パート】若干名 年齢不問  
①フロント②レストランホール③洗い場④清掃  
時給900円 土日祝は950円 18時以降 1,000円 土日祝は 1,050円  
【社員】  
賃金:月給20万円~40万円、交通費支給、社会保険完備、週休三日制(シフト制)

●お問い合わせ 下仁田町大字南野牧 9326-1 ☎0274-67-5577

有料広告

エキスパート

地域密着 高価買取

お売りいただき  
ありがとうございます

0120-623-766

お気軽にお電話ください

有料広告

ショート&デイが  
年中無休で利用可

ショートは予約なしで  
急なご利用にも対応可

介護保険料は  
安心の定額制

デイサービス 朝7時から夜8時まで年中無休で  
利用可。延長も無料。

ショートステイ 急なご利用にも対応します。  
使用日数制限はありません。

ご利用の  
お問合せ 下仁田町馬山2495-1  
☎0274-60-3303

**6月の納税**

町民税1期  
納期限は6月30日(水)です  
お忘れの納税はありませんか?  
未納がありましたら土日祝祭  
日も納税ができます。

日直者が対応しますのでご利用  
ください。午前8時30分~午後  
5時15分まで

※納付書と現金を釣り銭のない  
ようにご持参ください。納税のお  
忘れにご注意を、口座の確認も  
お忘れなく!

**今回の休日納税相談日**  
6月26日(土)・6月27日(日)

町税等の納め忘れはありません  
か?住民税務課までお問い合わせ  
ください。

**6月の支払日**  
10日(木)・18日(金)・29日  
(火)です。

役場へ提出された請求書等によ  
り、順次支払います。

請求書の宛名は「下仁田町長  
(〇〇課)」でお願いします。

**7月の支払日**  
9日(金)・20日(火)・29日  
(木)の予定です。

**県自動車税は会計課で  
納付できます**

5月31日が納期限でしたが、8  
月上旬頃まで役場会計課でも  
納付できます。

また、不動産取得税等の県税  
も納付できますので、ぜひご利用  
下さい。